京城日報

朝刊
發行所 京城府中區太平通一丁目三十一番地 京城日報社

西南太平洋、空陸に凱歌擧る

七十七機を撃墜

海鷲、敵陣地を虱潰しに連爆撃

大本營發表（七月十九日十五時三十分）ソロモン群島方面帝國海軍航空部隊は七月十五日、十六日、十七日左の戰果を收めたり

一、七月十五日『ルビアナ』島の敵陣地を攻撃し甚大なる損害を與ふるとゝもに反撃し來れる敵約五十機と交戰し、その十九機を撃墜せり、わが方未歸還十機

二、七月十六日『バニコロ』島（サンタクルーズ諸島）在泊敵艦船に大損害を與へたり

三、七月十七日『ブーゲンビル』島『ブイン』に來襲せる敵百六十七機と交戰しその五十八機を撃墜せり、わが方損害九機

バニコロ島の在泊艦船爆碎

敵の背後基地を猛襲

【東京電話】ニユージョージヤ島ムンダを中心とするソロモン群島の激闘は敵出現の六月卅日以來日を經るに從つて凄愴の度を深め今や味方敵ともニユージョージヤ島周邊のみならずその補給路遮斷を目指し背後基地上空の激戰にまで發展する激しい海空陸の鎬合と化しつゝある、すなはち帝國海軍航空部隊は七日のムンダと一衣帶水のルビアナ島白晝強襲に引つづき十五日晝間さらに陸爆連合の大編隊をもつて同島を急襲、敵部隊ならびに施設に巨彈を集中大火災を起さしめ敵第一線部隊に大損害を與へるとゝもに邀撃せる敵戰闘機ロツキードP三八、ボートコルセア・グラマン等より成る敵五十機と交戰熾烈なる大空中戰を展開、その十九機を撃墜したが、我方また未歸還十機の尊き犧牲を拂つた

翌十六日帝國海軍航空部隊はさらに敵背面重要前線基地たるガダルカナル島敵航空基地およびフロリダ島ツラギ港に在泊の艦船を猛攻するとともにさらに深く敵地に進入サンタクルーズ諸島北部のバニコロ島を猛襲し、バニコロ沖ではわが必中彈を浴びて黑煙天に沖し次第に傾斜し行くを確認、カ島においては一ケ所大爆發、三ケ所大火災、ツラギ港においては敵在泊艦船に大なる損害を與へた

翌十七日敵は損害に屈せず大型機を混ふる戰爆連合百六十七機の空前の大編隊をもつてブーゲンビル島ブインのわが基地を襲撃し來つたわが戰闘機はこの事あるを期し敵地上空に待機、敵大編隊發見と同時にこれに殺到して大空中戰を敢行五十八機を叩き落したのである、わが方の損害九機、これをもつて今次激闘開始以來の敵機撃墜總數實に二百六十五機以上を算し如何に凄じき激闘がソロモン群島に展開されつゝあるかを物語つてゐる

濕潤炎暑の地 バニコロ島

【東京電話】十六日帝國海軍航空部隊が攻撃したバニコロ島はサンタクルーズ諸島の最大のニイテイ島の東南にある二番目の大きな島でソロモン群島の東三百マイルにあり東經一六七度、南緯十二度に當り西暦一七六七年イギリス人カーテレツトが發見した火山質の島で一八九八年イギリス領となつてゐる、住民は今メラネシヤ系のパプア族、イグロ族が主で皮膚病、狗僂病が猖獗し濕潤炎暑の地で同島は椰子林に蔽はれてゐる

自動車部隊殲滅

ニユージョージヤ守備隊奮戰

ムンダを窺ふ敵魚雷群潰走

數次に亘つて敵撃退

大本營發表（七月十九日十五時三十分）一、我が『ニユージョージヤ』島守備隊の一部は敵第一線の後方に迂回し七月十七日夜『アイ』川東方の米軍上陸地點並に自動車部隊を急襲し上陸施設及び該地の敵兵力に大なる損害を與ふると共に自動車部隊を殲滅し引續き戰果擴張中なり

二、『ニユージョージヤ』島『ムンダ』附近の我守備隊は戰車を伴ふ敵の出撃を數次に亘り撃退すると共に七月十七日上陸を企圖せる敵魚雷艇群を砲撃し、これを潰走せしめたり

【東京電話】ニユージョージヤ島を中心として彼我勢力圏の交錯する南太平洋方面では戰史稀に見る陸海空の立體的攻防戰が展開されその熾烈さは日に日に加はりつゝあるが敵アメリカはその機械力と物とを恃みにして重なる打撃にも懲りず、なほ執拗なる反攻を繼續しつゝあるが、この敵の反攻に對しわがニユージョージヤ島守備隊の一部は敵第一線の後方に迂廻しアイ川東方の米軍上陸地點に自動車部隊を急襲し敵に殲滅的大損害を與へ、また一方ニユージョージヤ島ムンダ附近のわが守備隊は戰車を伴ふ敵の出撃ならびに魚雷艇を伴ふ敵の上陸企圖を擊破し何れも目下戰果擴大中である旨十九日大本營より發表された

すなはち十七日夜帝國陸軍の精鋭部隊はアイ川上陸を強行渡河し密林地帶に筆舌に盡し難い難行や行軍を強行してアイ川東方〇キロ敵の上陸地點後方に迂廻し同地點において作戰準備中であつた敵の有力部隊を急襲これに殲滅的打撃を與へ、また他の部隊は敵の退路を遮斷するとともにその一部は中間にある敵の自動車部隊の宿營とを奇襲してその上陸施設および外地の敵兵力に大なる損害を與へるとともに自動車部隊を殲滅、引つゞき戰果を擴張中である

またアイ川左岸の正面地區においてはわが部隊は敵の有力な反擊部隊と相對峙し敵は約五、六百からなる砲兵部隊の反復砲擊の掩護の下に數次にわたつて反擊して來たがこれをも徹底的に擊破してわが軍は陣地を完全に確保してゐる、しかして一方ニユージョージヤ島ムンダ附近のわが守備隊は十七日夜から魚雷艇掩護の下にムンダ岬附近に上陸を企圖せる敵に對しこれを砲擊潰走せしめると共に敵の戰車を伴ふ數次にわたる出擊に對してもこれを悉く擊退した

かくの如くニユージョージヤ島を中心とする南太平洋方面における戰局はわが陸海軍の赫々たる戰果によつてわが軍の必勝態勢は日々に強化されつゝある、外電の報ずるところによればマツカーサー軍總司令部十四日の發表は米軍の目下日本軍の抵抗が極めて頑強でありしかもますます強化しつゝある事實を確認し戰局がいよいよ重大化しつゝある旨を述べてその苦戰を自認してゐる

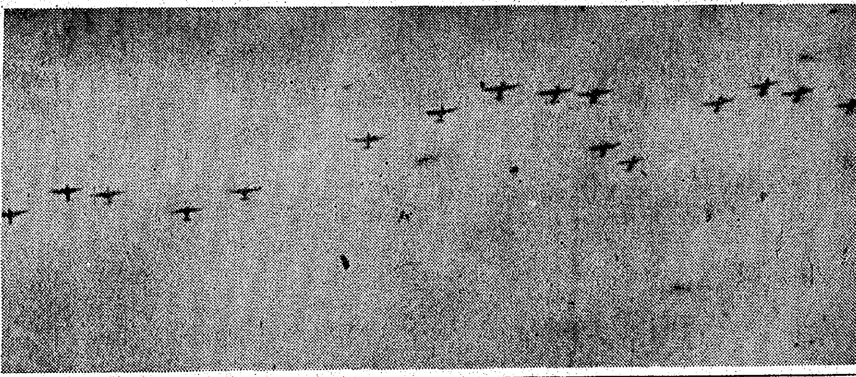

海の爆撃隊南太平洋に出撃（三枝海軍報道班員撮影＝海軍省許可濟第一〇一號）

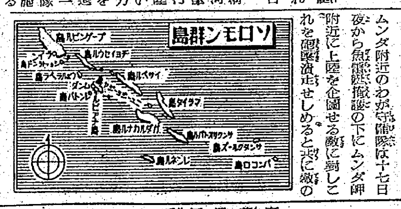

人員、施設に損害 米側發表

【リスボン十八日同盟】メルボルン來電＝西南太平洋反樞軸軍司令部は十八日次の通り發表した

一、日本航空部隊は七月十六日ならびに十七日の夜間ガダルカナル島を爆擊米軍は人員施設に損害をうけた

一、日本航空部隊はサボ島にも爆彈を投下した

敵屍捕虜十一萬餘

半年戰果 北支軍向ふ處敵なし

【北京十九日同盟】北支軍では國府參戰を契機として展開された對華新政策に即應し野戰軍の本領を遺憾なく發揮しつゝあるが抗戰六年今なほ迷夢から醒めず華北の山岳地帶に蟠踞を保つ蔣共兩軍に對しては本年初頭以來連續的に大鐵槌を加へ・十八年春大行作戰を初めとする屢次の剿共掃蕩戰によつて敵屍捕虜十一萬七千に達する大打擊を與へるとともに日に〱浸透する國府の政治力を側面から強力に推進、更に大東亞戰爭兵站基地としての重大使命を擔ふ華北建設諸施策に全幅の協力をなしつゝある、すなはち一月以降六月末までに對する本年度前半期において北支軍の收めた綜合戰果を見れば次の如くである（括弧内共産軍）

▲交戰回數八八一七（六三三一）
▲交戰敵兵力（延數）一三〇四〇二〇（六四七七四九）
▲破壞施設一七六五五（一三八二一）
▲遺棄死體六四五一五（二九五五六）
▲捕虜五三二〇三（二〇九三一）
▲鹵獲品、迫擊砲 一〇四（二四）
重砲 六（七）
輕機 六〇〇（一四七）
小銃 四六二三（一四〇三）
自動小（短）銃 三六（ナシ）

かくして北支軍精鋭の向ふところ敵なく蔣共殘存勢力は今や全く掃拭されんとし華北建設は急速且健實に推進されつゝある

六月中の敵損害一萬三千名

【南京十九日同盟】大陸防衞第一線にあつて寧日なき聯續討伐戰に蔣共殘存勢力を破碎しつゝある北支軍では十九日午後三時、六月中の綜合戰果を次の如く發表した

北支軍發表（七月十九日十五時）六月中の綜合戰果左の如し（括弧内共産軍）

▲交戰回數一〇四六（八〇七）
▲交戰敵兵力一六三、三九九（八〇、三二五）（延數）
▲破壞施設二六九（二三〇）
▲遺棄死體八、七六二（四、〇五八）
▲捕虜四、七二〇（一、六六一）
▲鹵獲品、平射砲十、對戰車砲四、迫擊砲一三、重機一二、輕機八六、自動小銃二六、小銃四、三三二、拳銃八九七その他兵器彈藥、被服、糧秣多數

樞軸軍アグリジエント撤退

【ローマ十八日同盟】イタリー軍司令部十八日正午發表

一、アグリジエントの戰鬪は一段と激烈さを加へ過去數日來勇敢にアグリジエントを防禦してゐた樞軸軍は優勢なる敵戰車部隊の重壓を受け、さらに後方の陣地に撤退するの已なきに至つた

一、イタリー快速艇は地中海で敵潛水艦一隻を擊沈した

樞軸空軍活躍續く

【ベルリン十八日同盟】DNB從軍記者カール・ペレグナー氏は十八日シチリヤ島方面における樞軸空軍の活動について次の通り報道してゐる

ドイツ重爆撃機隊は十八日夜シラクサ沖合に集結してゐた反樞軸船舶に攻擊を加へ貨物船二隻合計一萬一千トンならびに驅逐艦一隻を擊沈した、さらに商船十隻合計四萬九千トンはドイツ軍の爆擊を受けて大破、恐らく沈沒したと解される、別にドイツ空軍の爆擊により十七日大型驅逐艦一隻、貨物船四隻合計二萬四千トンが沈沒、油槽船一隻、貨物船その他商船合せて十一隻が大破した

總統大本營は十六日の公報においてシチリヤ島の作戰開始以來反樞軸艦船約十萬トンを擊沈したと發表した、その後擊沈トン數は少くとも十一萬五千トンだけ増加したほかに貨物船ならびに軍艦などの損害は合計すれば十七日朝までに反樞軸軍は艦船二百十四隻、合計八十六萬一千トンを喪失したと解される

米軍北進

【リスボン十八日同盟】アルジエー來電によれば北阿反樞軸軍司令部は十八日公報を以て

『シチリヤ島南岸のペルス方面から進軍中の米軍部隊はアグリジエントを占領さらに北進中である』

旨發表したといはれる

死傷百二十名 ア市盲爆被害

【ベルリン十八日同盟】獨軍當局の發表によれば反樞軸空軍は十八日アムステルダム市を盲爆、特に住宅地區に爆彈を投下して婦女子その他市民の間に死者百廿名、負傷者百名を出したといはれる、ドイツ軍防空隊は反樞軸爆擊機のうち十機を擊墜した

ウエーベル中心に對日作戰協議

【廣東特電十八日發】十七日夜の印度放送によれば新總督ウエーベルは本國における打合せを了へ十六日印度に到着したよつて印度、ビルマ、支那、アメリカ軍司令官スチールウエル將軍、在支アメリカ第十四航空隊司令官シエンノート等が先づ飛行機で急遽重慶よりニューデリーに向つたほか在印度アメリカ第十航空隊司令官リツセル、イギリス印度軍司令官オーシンレツク初め米英海陸首腦部は續々ニューデリーに參集、ウエーベルを中心に今後の對日作戰につき協議中であると傳へられる

全能を創意に發揮

國民の士氣昂揚に努力せよ

長官會議 首相訓示

【東京電話】十九日の臨時地方長官會議における東條首相の訓示要旨左の如し

今や大東亞においてはソロモン、ニユーギニヤ方面において激烈なる戰鬪が續けられてゐるのであるが、しかしこの際特に見逃してならないことは困難は獨り我のみに存するのではなく敵もまた我以上の困難を包藏してゐることである戰爭の深刻なる影響は彼我ともに存するのである、私はさきに中華民國、滿洲國および比島を訪問し次で今般泰國および南方諸地域を歴訪して

道義の大旆 の進むところ大東亞の民族は勁るところ心から喜んで我に協力しつゝあるを見また大東亞の巨大なる資源の着々として戰力化せられつゝある實情に觸れ大東亞戰爭は必ず勝ち大東亞建設は必ず成るの確信をいよいよ固めた次第である

顧つて國内の情勢を見るに決戰態勢の日に月に強化せられつゝあるは御同慶に堪へないところである、政府は戰時國民生活の安定確保および戰力の急速なる増強の二大目標をもつて國内各般の施策を實行しつゝあるが現下の情勢においては主要食糧の自給強化と企業整備を伴ふ急速なる戰力增強とを中心として速かに強力なる施策を行はんとしてゐる

昨年の未曾有の凶作にもかゝはらず今日までの施策をもつてしては

米麥など主 要食糧の自給自足の態勢を整ふるに至つてはない、よつて政府は米麥のみならず甘藷、馬鈴薯などをも含めて畫期的の増産をはかることゝした企業の整備はすでに支那事變以來逐次實施せられ今日に至つたのであるが、今回の企業整備の目的はあくまでも戰力增強にあるのであつて帝國の經濟力を全面的に有機的に働かせ人の力は固より資材、動力、輸送力など一切を擧げて例外なく戰力增強に貢獻せしめんとするのである、即ち一億國民に一人として戰力增強に貢獻せざるものなからしむるとともに施設、器具などはあげて戰力擴強に活用するのであり

産業決戰態勢 勢は整備せらるるのである、また私は常に申してゐるところであるが何事につけても人の力特にその精神力が根本である、今回の企業整備に當つても眞にその効果を發揮するためには國民の士氣昂揚が根本なのである、次に地方行政制度の問題についてであるが東京都制は本月一日より實施せられ、新しき行政機構は順調なる發足を見たのである、地方行政の振作に邁進し得るやう所要の手段をとつたのである、地方行政協議會の新制度は決戰態勢の下における地方制度の現狀を維持するとともに必要に應ぜんとするものであつて地方行政協議會において差當り處理すべき事項として食糧の增産及び配給確保に關する事項、重要産業の生産擴充に關する事項、陸海輸送力の強化に關する事項その他各地方において戰力增強及び國民生活確保上特に必要と認めらるる事項などがある

もとより政治は生物である、この緊迫せる戰局の進展に伴ひ何時如何なる事態が發生するかは固より知ることは出來ないのである、しかもかくの如き事態に臨み措置宜しきを得るは戰爭遂行上極めて重大なる要件である、以上申述べた

政府の施策 を速かに具現せしめもつて戰爭完遂上の要求を充足せしむることは決して容易なる事柄ではない、所懷を述べ諸君の熱誠の參畫たらしめんと思ふのである

第一には行政は須く現實に即して行ふべしといふことについてである、そもそも行政の主眼とするところは國家の要求に即應しかつ國民をして明朗なる努力の氣のうちに各々その本分を盡して御奉公せしむるに存するのである、第二には全智全能を揮つて創意を發揮することについてである、現在われわれの直面してゐる戰爭の實相を見るに武力戰においても思想戰においても將又國民生活の方面においても平時の考へ方、從來の物差の尺度で割切れないのである、勝たんがために不可能を可能とし生産戰においても

科學技術戰 においてもその他あらゆる部門において機先を制して常に敵をしてわれに一籌を輸さしむることが緊要である

第三には官吏の責任感についてである申すまでもなく官吏は常に陛下の大御心を體し畏く御聖慮を光被する重大なる責任を有するのである第四には綱紀の振肅についてである官吏の綱紀は常に嚴正なるを要するのであるが戰時下においては特にその必要を痛感せらるる戰時下の官吏の綱紀の弛緩は直ちに國民の士氣に影響し國內結束に間隙を生じ戰爭遂行に及ぼすところ甚大なるものがある、これもとより官吏たるもの十分心得てゐるところであるが事の重大性にかんがみ各級官吏の統率指導上此上とも細心の留意を希望する

東條首相參内

【東京電話】東條首相は十九日午前十時宮中に參内 天皇陛下に拜謁仰付けられ、一般政務につき奏上御前を退下した

安藤内相以下參内

【東京電話】今般の臨時地方長官會議に參集の安藤内相はじめ各地方長官六十餘名は十九日午前九時四十分宮中に參内 天皇陛下には同十時西溜間に出御、一同に對し拜謁仰付けられた

社説

産繭供出不振の示唆するもの

一

今年度春蠶の作柄は部分的には多少の旱害があつたが全般的に見て天候に惠まれ未曾有の増産、從つて供出成績も新記録を樹立するのではないかと豫想されてゐた、蓋を開けて見たところが餘り香しい成績でない、それなら豫想が外で甞らず減産であつたのかといふとさうでなく未曾有と銘打つ程の増産であつたかどうかは別として、可成りの増産であつたらうことは疑ひない、我等はかつて本欄において増産になつても、供出がその割當額に達しない場合は減産と何等異なるところが無い、蠶繭家は産繭の重要性と時局とをよく認識して割當額は愚か、全生産を共販に附するの氣概を以つて國家の負荷に殉ずべきである所以を強調した。

二

増産してゐるにも拘らず豫期通りの供出成績を見るに至らなかつたとは洵に遺憾に堪へない、しかし今日となつては最早死兒の齡を數へるやうな繰言を述べて見たとてせんない事で、その原因が何處にあつたかを究明し夏秋蠶に對する、否今後の産繭增産、供出に對する萬遺憾なき方策を樹立し、官民一致の協力により強力にそれを推進實行することが肝要である。

蠶糸統制會社としても凡ゆる角度より本春の蠶作を檢討、出廻不振の根本原因を探究してゐるがその結果並に本社通信網を動員しての各地事情を綜合するに、結局自家用消費の名目による繭の横流れ、指導宣傳の不徹底による時局認識の不滲透が最も大なる原因であると見られてゐる、即ち農家の自家用としての小繰業は五台以下は未登録のまゝ許可されて居り、これ等未登録機台も最近迄は一萬台程度であつたのが今日は恐らく十萬台を突破してゐるものと見られこれ等が企業化してゐる狀態でこゝに自家消費の名目による横流れの隘路がある、從つてこの隘路を打開するためには四釜以下の製糸業者とか二機以下の小機業者等とかの徹底的整理が絶對必要となつてくるのでこの點當局の勇斷を切望してやまぬ。

三

次に時局認識の不滲透の點であるが本春蠶の増産運動は曾て見ない豪華陣を以つて全鮮に亘り積極的且つ勇敢に行はれその結果指導上層部には可成り理解されたが下部特に面以下には殆ど徹底せず、中には本府の親心である繭價引上げの事實すら全然知らぬ蠶業家もあつた位で、面長以下の指導者中には勿論それ以上の指導者の中にも蠶繭を依然として單なる平和産業なりと思考してゐる部面が可成りある、この事は産繭對策としてのみでなく今後の各施策の下部滲透といふ點に關し見逃し得ざる重大問題を含んでゐるのである

四

何故ならば、本府が如何に親心ある温い施策を樹立實行しても、それが完全に最末端迄滲透しない時は、折角の親心も適切なる施策もその効果は多分に減殺されてしまふのである。蠶繭家にとつて最も重大であるべき繭價の大幅値上げ等の事實が末端の農民に假令その一部にせよ指導者の不徹底に因り知らされてゐなかつたと云ふことは遺憾千萬である。今回の産繭供出の事例から類推し、重要施策或は訓令等で上層部の意が隈なく最末端に完全に滲透してゐないものが他にも相當あるのではないかを危惧する。小磯總督の烈々たる陣頭指揮も、又温い親心も中間指導者の指導の拙劣或は熱意の缺如により末端に至る迄滲透徹底しないことが多少でもあるとすれば、半島統理の運轉は到底その圓滑を期し得ないのである。盛り上る全國民の熱國の至情が勝ち拔く基盤であり、總ての施策の出發點であることは勿論であるが、國民の間にさういつた空氣を作り、且その熱意至情を國家が要請する部面に組織的に結集せしめることが時局下不可缺の緊要事なのである。こゝに指導者の重要性があり、産繭供出不振の示唆として、上は長官より、下は面長に至るまで、凡そ指導者と名付くる者の決死的勇斷を切望する。

昭南特別市長に内藤氏

【昭南十九日同盟】昭南特別市長大達茂雄氏の東京都長官就任に伴ふ後任市長の人選については現地中央間において折衝中であつたが軍司政長官内藤寛一氏を起用することに決定、同氏の承諾を得たので十八日附左の如く發令本日發表された

陸軍司政長官 内藤寛一
命昭南特別市長

略歴 氏は愛媛縣今治市の出身、大正十一年東大法科卒業、内務省に入り長野縣學務部長、和歌山縣警察部長、昭和十年以後内務省警保局圖書課長、文書課長、厚生省會計課長、同勞働部長を歷任昭和十六年茨城縣知事となり、ついで昭和十七年十月司政長官となり當時戰火より起ち上つた第一段階のマライ產業建設に挺身、マライ軍政三大目標の達成に邁進する南方經濟建設五ケ年計畫の策定を終へ深刻なる決戰に對處すべき諸石の構想を練りつゝあり、南方軍政推進に氏の果した役割は極めて大なるものがある

翼贊會總務局長に小林氏

【東京電話】大政翼贊會總務局長小平權一氏は今回辭任、後任總務局長には元文部省教學局長官、現讀賣報知新聞社常務取締役小林光政氏を起用することゝなり、翼贊會では關係人事とともに十九日左の如く發令した

總務局長を命ず　小林光政
總務局總務部長兼務を命ず　總務局總務部長　猪俣淸次郎
總務局長　小平權一
總務部長　草間時光
依願解職（各通）

小林總務局長略歷 小林光政氏は栃木縣の出身、五十二歲、大正六年東大獨法卒、直ちに警視廳警部となり、朝鮮總督府事務官、警視廳警務官を經て大正十三年讀賣新聞總務局長に轉じ昭和十五年退社、台灣總督府保安課長となり、爾後台灣總督官房主事、福岡、埼玉兩縣內務部長、青森、高知兩縣知事を經て昭和十四年四月文部省教學局長官、十五年一月退官、同年八月九州日報社長に就任、翌十六年一月長崎日々新聞社長を兼務、同年八月福岡日日新聞副社長となり、昨年九月讀賣報知新聞社と合併により讀賣報知新聞社取締役となり今日に至つた

消息

◇信原聖氏（新任平北知事）廿三日午後七時十五分京城驛發『大陸』で家族同伴赴任する

◇甘粕義邦氏（朝鮮放送協會長）大田、元山兩放送局の開局式出席の爲出張中の處十八日午後歸城

天狗藥（三週間分二圓四十錢 送料三十錢）

こんな病氣の方へ
▲手足不自由で步行困難に惱む人
▲手足シビレ節々がハレ痛む人
▲脊骨突出し骨が曲り化膿する人

主治効能 骨膜炎 セキズイカリエス 關節炎

右之通りの症狀にて色々と永い年月惱んで困られる方に排毒作用に依り治療する天狗藥の說明書を無料で見たと今スグ申越下さい詳報致します

明石市相生町元郡役所前 長壽園本邸 振替大阪四〇〇六〇〇番 電話明石四〇〇番 代理店 小林・丹平・高島

昭和十九年度 工場教科書

御採用の向は大至急御採用御通報書を御送附下さい

一部紹介（價・送料別）
工業初等物理 一・八〇
工業初等化學 一・八〇
工業初等數學 一・八〇
工業初等英語 一・八〇
工業大意 一・二〇
實用工業數學（上）（下） 一・〇〇
旋盤工作教科書 一・六〇
仕上工教科書 一・六〇
機構學 一・八〇
機械工作實習指導 一・六〇
機械材料及工作法 一・五〇
機械工作法 二・八〇
手仕上 一・八〇
木型及鑄造 一・八〇
機械力學 一・二〇
機械材料強弱學 一・二〇
蒸氣原動機及內燃機關 一・六〇
工業材料 一・二〇
金相學 一・八〇
機械製圖 一・二〇
電氣材料及工作法 一・八〇
交流理論及機械 一・二〇
電氣發送配電 一・二〇
有機製造化學 一・六〇
無機製造化學 一・五〇
有機化學 一・五〇
無機化學 一・五〇
化學機械 一・二〇
鑛山機械 一・六〇
選鑛學 一・六〇
冶金學 一・二〇
採鑛學 一・二〇
グライダー 一・五〇
航空機大意 一・二〇
航空發動機 一・二〇
機械工作圖製方 一・五〇
自動車工學 一・〇〇
三角法 一・二〇
新刊 工場管理大意 二・〇〇
初等電氣磁氣 一・五〇
工具便覽（實費價） 一・四五
和洋建築規矩術 一・六〇

大日本工業學會編 監修 工博 關口八重吉 工博 淺川權八 工博 生源寺順 工博 竹內時男
全六十餘卷 基礎 機械 航空 化學 電氣 鑛山 建築 氣象

東京 神田一ツ橋 學士會館內 大日本工業學會出版部 振替東京一八〇
明年度教科書目錄呈（通報用紙を御送り次第呈上ス）

少國民讀物・最新刊

神代の物語 佐野保太郎著 價一・五七 送一五
古事記を主とし、日本書紀、古語拾遺、風土記等の豐富な資料により神代の物語を少國民向きに興味深く記したもので、特に國民學校中級以上のお子樣に勸めたい。

偉大なる玉 富澤有爲男譯 價一・五五 送一五
虎の生活を描いて世界的著名な動物文學者ニコライ・バイコフの名作「偉大なる王」の日本語譯少國民版。滿洲の密林に住む珍しい虎の一生の物語。中級以上青少年向き。

我は山の子 大鹿卓著 價一・四七 送一五
幼くして父母に別れ逆境に育つた一少年が、北海の鑛山を背景として、あらゆる困難を克服して逞しく育つて行く産業戰士の建設譜。國民學校上級及び青少年向き。

（近刊豫告）
寺尾新著 魚の國 七月中旬發賣 價〇・九四 送一五
深田久彌著 をとめだより 八月上旬・弘報二號參照 價一・五七 送料一五
松田伊之介譯 ガーラムの冒險 八月中旬・弘報三號參照 價一・五七 送料一五

小學館 東京都神田區一ツ橋二ノ三 振替東京一〇一五

工學原書飜刻版（呈・圖書目錄）

化學・物理關係
◇H. Gilman 編―Organic Syntheses〔Vol. 10～Vol. 21 合册〕…………¥25.86 〒1.00
◇Chemical Abstracts〔1936年より1941年迄全23册〕…各册 ¥32.00(稅別) 〒1.20
◇Transactions of American Institute of Chemical Engineer's〔1935年より1940年まで〕…各册 ¥18.50(稅別) 〒1.00
獨逸工學會編 河東準譯 熱工學計算圖表 ……B5判・特製本 ¥5.65 〒0.60
◇R. Dawson 及 D. Porritt 共編―Rubber Physical and Chemical Properties 1935年, B5, 700頁…… ¥23.69 〒1.20
◇F. Dunbrook 及 N. Morries 共著―The Science of Rubber 1934年. … ¥22.00(稅別) 〒1.00
◇G. Egloff 著―Reactions of Pure Hydrocarbons 1937年 A5, 900頁…… ¥20.64 〒1.00
◇C. McC. Lewis 著―A System of Physical Chemistry …………全3卷 ¥30.84 〒1.20
◇K. Sherwood 著―Applied Mathematics in Chemical Engineering…… ¥8.50 〒60
◇C. Gregory 著―Uses and Applications of Chemicals and Related Materials 1939, B5, 672頁 ¥20.00 稅別 〒1.20
◇H. Walker―Piping Handbook …¥12.00(稅別) 〒1.00

航空關係
◇Handbook of Aeronautics (全3卷)……… ¥31.20 〒1.20
◇K. Teichmann 著―Airplane Design Manual ¥9.27 〒60
◇E. Loudy 著 Metal Airplane Structures 15.00(稅別) 〒1.00

金屬關係
◇American Society for Metals編集―Metals Handbook 1939年, ………………… ¥35.59 〒1.20
◇J. Mckay & R. Worthington共著―Corrosion Resistance of Metals and Alloys 1937年, A5, 500頁…… ¥11.59 〒60

東京都日本橋區本町一ノ九 株式會社 東京八雲書店（振替東京2112）

新刊 雪・氷・凍土（ロシア土木工學の研究第三輯）
工學士 原田千三編 A5判二六六頁 賣價(稅込)五・二四 送・八〇
本書はロシア土木工學の研究第三輯として、ロシアの特殊技術たる酷寒に對する經驗と調査研究とを我が國へ導入し、地方對策に資すべき目的の下に編纂せられたもの。この方面に關するソ聯資料は極めて豐富に存するが、本書は特に道路との關聯に於て之を取上げ、雪・氷・凍土の諸問題を網羅してゐる。

新刊 英文 珊瑚礁魚類
理學士 齊柳兵司著 B5判二三〇頁 賣價(稅込)一五・六六 送・八〇
過去數年に亘つて琉球の珊瑚礁魚族の研究に獻身せる著者が其成果を綜合的に英文を以つて論述せるもの。

丸善株式會社 東京日本橋通 京城府中區本町二 大阪・長崎・福岡 其他各地支店

植付の狀況は好調 本年水稻豐作を豫想

本年度百六十二萬四千餘町歩を豫想する全鮮半島の水稻植付は六月廿日現在四割九分二厘、同廿日七割一分三厘、七月十日現在七割六分七厘と推移し、百廿四萬五千餘町歩の植付濟みとなつたが六月廿日以降局部的降雨をみたほか全鮮的に降雨なく、特に慶北道をはじめ中南鮮、湖南の所謂沃野稻の豐庫地方に甚だしく僅かに水利組合設置せる全北が九割を突破したのみで六月卅日現在すでに完了した北鮮地方二道を除いて旱天持續し、やうやく用水不足が切實化しつゝ、そば、粟の代用種穀種子を配布、緊急對策に入つたのであるが、十二日西鮮、北鮮次いで十三日中鮮、引つゞき南鮮、湖南と順調な降雨あり相當の潤に達し全南長城附近では一部水害をみる狀況となつた、かくして全鮮一齊に待望の田植は俄然危機を脱して田植を開始し早くも一部には豐作確實の入報をみるに至つた

十五日現在狀況につき本社に達した各道狀況を綜合すれば、いづれも官民總結集で食糧增産達成に敢起、全鮮平均八割を突破したものとみられる、廿日までにはすでに氣象上期待されぬ平南北を除いて全北、慶南、忠南は完了し未だ局部的に雨不足となつた中鮮黄海、京畿は東のほかは九割を超え、廿五日頃までには完了し得る情勢となつた、部分的用水不足の中鮮三道も全力をもつて推進しつゝあり同樣九割は達成すること確實とされてゐるから二日頃の植付率は急速に伸びて九割を超え、廿五日頃には九割五分に接近し得る見込みである、既植付畓における成育狀況は日照に惠まれ著しく好成績であるから、既に用水を確保し、更に懸念された追肥の配付もまた中央の懸命な努力によつて廿日頃までには全く完了の手配を了した今日、今後の日照に著しい變化さへなければ平年作突破を豫想せしめるに至つた、虫害も京畿道の一部に稻熱病の發生をみたほか未だ絶無であり、全北、平北、咸南北の諸道は早くも豐作確實と報じてゐる、全鮮官民あげて決戰增産の意欲を集中し明朗豐作の凱歌に全力を傾注することが期待される

管下總動員で植付 增産へ最後の頑張り

京畿道

三百廿二萬石必收をめざして京畿道の糧食增産陣は天惠の訪れで一段と活氣を帶び十五日現在の水稻植付狀況は植付濟面積十五萬二千百九十五町歩、七割七分五厘となつた、道民三百萬の熱意は更にもう一雨といふところであるが管下總動員で植付完遂に邁進、既に粟、蕎麥等の代作も着々進行をみいよ〱增産へ最後の頑張りをみせてゐる

忠北道內の植付は進捗

【清州】忠北の本年水稻植付狀況は十日現在八割程度に止まつたので、道當局では粟、そばの代用食糧をたて手配中のところ十三日夕刻からの降雨があり十五日までには年々旱害に襲はれる永同、沃川地方すら相當の雨量を得て、道內全般に亘り天水畓の植付にも差支へない狀態となつた、增米陣も色めき立ち植付に全力を傾注し、十五日現在道內總植付は八割五分程度に進捗し廿五日頃までに完了の見込みとなり、忠北の增米陣は俄然立直つた

照込みに期待 忠南管內狀況

【大田】忠南は適雨に惠まれ十五日現在推定九割二分と十日現在に比して五分四厘の進捗で目下官民總結集し努力中であるから廿日前後には完了の見込みである、今後の照込みに期待されるが、豐作の色漸く濃くなつた

用水は潤澤 全南道內狀況

【光州】十五日現在の全南道水稻植付は七割九厘に達したが用水潤澤の好條件の裡に植付作業は見事な快速振りで進んでゐるから遲くも廿日までには豫定植付面積の十九萬八千餘町歩を完了する見込みである

尚ほ水不足のため代用作物として播取した粟陸稻の畓に對しては目下農家を督勵して極力すき起しこれへ田植を實行して植付面積の確保に努めてゐる

全北の植付好調 本年目標額に到達か

【全州】全北は五風十雨の好天候と官民一體の努力により十五日現在で九割六分八厘に達し全部の植付完了が豫想され近來にない好調を示してゐる、溫度は稍々低いが照込は平年より多く病害虫も發生せず追肥も計畫通り廿日前後には各農家の手に渡るやうになり廿日土用入後の天候さへ順調に進めば今年の增米目標二百八十萬石には一分の狂ひも生じない大豐作が豫想されてゐる

各團體總出動 慶北管內狀況

【大邱】慶北は十日現在五割餘であつたが十三日からの降雨により十五日現在は五割六分三厘であるが植付期は遅れてゐるが各郡共總然たる天水畓までも植付可能となり道當局では各農村國民、總力聯盟、學校生徒等を總動員して最後の頑張りをしてゐるから飛躍的植付面積を示現するものと期待されてゐる

慶南道當局 最後の督勵

【釜山】慶南道は既る順調に進捗し十五日現在で早くも八割五分に飛び上つた、道當局としては植付けが一日早ければそれだけ增收となるので最後の督勵をなしつゝある、なほ昨今の天候狀況は照り込みも申し分なく穀倉慶南三百萬石必收の狂ひは愈々無きものがある

植付戰を展開 黄海道內狀況

【海州】二百廿萬石必收の增産目標に向つて邁進する黄海道の田植狀況は十日現在で八割一分一厘の進捗ぶりを示し打ち續く日照に殘餘の植付が憂慮されてゐたが十日頃から相當降雨あり植付未了の水田も一齊に意欲的な植付戰を展開した

十五日現在植付率八割三分八厘となり廿日ころまでには更に一割程度の進捗が豫想され九割四分の實績は舉げ得よう

咸南の植付 ほとんど修了

【咸興】百八萬石の收穫を目指す咸南道は六月末植付目標面積六萬六千四百廿七町七段に對し六萬二千八百八十六町を終了、九割四分七厘の好成績を收め、その後水の關係で進捗せず畢竟上田植を終り殘りの五分三厘の三千五百餘町歩が天水畓であるため代作に轉換、既に種蒔きを終つてゐる

なほ過般の降雨により山地帶の一部天水畓で植付を再開始してゐるところもあるが期待する數字ではなく十五日現在九割六分程度である

植付は進捗 江原道管內

【春川】十日現在八割三分を植付た本道は十二日の降雨に依り、十五日現在では八割五分以上を植付けた、即ち遲々たる東海岸方面はいまだ降雨に惠まれないが、嶺西地方は又も大體の雨量に惠まれ春川以北の嶺西地方は各郡とも植付を完了、以南地方その他も徐ろに進行しつゝあり、もう一息である

植付畓に惠まる 平南管內の成育順調

【平壤】十日現在八割一分六厘の平南道はその後降雨をみたが、時期おくれの憾あり中、南鮮地方程期待されない、十五日現在八割八分程度の推定で廿日までに九割に達すればいゝ方である、しかし既植付濟畓は惠まれ成育順調であるから相當の收穫豫想で官民あげて增産に力を傾けつゝある

平北は豐作を豫想さる

【新義州】平北の稻作は十日から十二日までの適雨によつて幾分雨量不足をかこつてゐた天水畓地帶も萬遍なくうるほひ、程よい照込みも見れば道內の水利安全畓は例年の如き稻熱病の發生もなく後二週間もすれば開花成熟を見るに至るものと思はれ平北は例年にない大豐作を豫想される

植付比率は十日現在の九割一分二厘を若干進んでゐる程度、それ以上の移植は氣候の關係から不可能である、未完了天水畓には豆、玉蜀黍、そばなどの代用作を實施既にその大半は播種濟みである

蠶業主任官會議

總督府では十九日午前八時半から各道蠶業主任官會議を開催、本府より厚地農産課長外係官、各道蠶業主任官出席、本府農事試驗場より湯川場長外數名、蠶絲檢査所より數名參集、民間側は湯村蠶絲統制社長、各重役、林蠶絲會頭外多數列席し(一)昭和十八年度春蠶不良及び繭共販不振の原因を檢討(二)同秋蠶飼育及び繭共販に關する對策を協議し、午後五時散會した

申請は約七割 電話開通決定は八月中旬頃

五月十二日から十六日まで全鮮各局で受付けた電話至急開通の期間內申請は總計三千四百件(昨年の約七割)に對し架設數は一千件內外で大體昨年度の三割程度であるから官公署又は戰力增强のため眞に必要に迫られたものでなければ認可しない見込であるが遞信局では目下申請內容を鋭意審査中で認可決定は八月中旬頃となる見込である

また今年の電話開通は資材の關係から年末となる模樣であるから是非共急速に必要な人は八月以降電話統制規定の全面的適用前に購入獲得するやう希望してゐる

なほ京城に於ける四月以降七月中旬迄の電話の供出其の他名義變更の狀況は次のやうである▲個人間の名義變更七八一▲仲介に依る名義變更二八三▲仲介業者へ賣七八▲仲介業者より買四二八▲金融擔保の整理四八

種苗種子配給統制 內地に呼應今秋實施

食糧增産對策として總督府では、かねてより蔬菜類の增産を推進してゐるが、今回內地における蔬菜類並に果實種子の配給統制實施につき、これに應じて鮮內においても種苗種子の配給統制を今秋より實施することゝした、即ち鮮內において自給し得る種苗、種子は朝鮮白菜、大根の如きもので、他は內地よりの移入に俟つてゐる狀態であるが內地における統制と緊密に連繫するためにも、これが需給を嚴密に調整する必要を生ずるに至つたものである、統制方法は、先般設立強化を見た朝鮮種苗協會を統制機關とし一元的に內地よりの移入を確保、配給部門の各會員を通じてこれを配給する

これと同時に總督府では鮮內に於ける種苗の增産を期し、鮮內で生産實績ある種苗業者を種苗協會の會員として本府が計畫する生産增を各會員に割當し、極力增産を邁進することゝなつた

光榮に感激 長官會議に列席の四氏

【東京電話】十九日開催の全國地方長官會議に列席した下飯坂平南、碓井黄海、平松忠北の三知事及び上瀧殖産局長は、他の長官等とともに畏くも　天皇陛下に拜謁仰付けられる光榮に浴し恐懼感激して御前を退下したがこも〴〵本日は宮中に參內し、畏くも陛下に拜謁仰付けられ咫尺の間に龍顏を拜し奉ることを得まして感激の至りに耐へないと謹んで前置きして會議に對する感想を次の如く述べた

上瀧殖産局長 企業整備に關する岸商相の說示があり戰力增强を目標とする企業整備に對する政府の熱意のほどが窺はれた、固より朝鮮の企業整備は內地と內容を異にするので同日に論ずることは出來ないが、中央の眞剣な態度は充分に看取することが出來た、大東亞戰爭を勝ち拔くためには生産力の增强は喫緊の要件であり、われら銃後産業陣にある者は生産力增强へ必死の努力を致さなければならんことが感じられた

下飯坂知事 食糧增産は企業整備の問題とゝもに本會議の重要議題であつたが增産の方途についてはすべて朝鮮に於いて先鞭をつけたものが多く參考とすべき點は大してなかつたが食糧增産は大東亞戰爭完勝の上に缺くべからざるものであることが、首相、農相等より力說せられたのは今更ながら感銘深いもので、朝鮮としては今後食糧增産に一層の努力を行ひ以て穀倉朝鮮の使命達成に遺憾なからしめたい

碓井知事 東條首相をはじめ各大臣が時局突破のため敢然として陣頭指揮に當つてゐられることが會議の空氣を通じて感じられた、殊に東條首相は精神や意志の力を强調されたが、國民の云ひ表はし方に於いても例へば創意と工夫を凝らせの如くとよく一致するものがあるのには不思議と思ふほどの感に打たれ、今こそ全智全能を打ち込んで滅私奉公、事に當らねばならん重大な秋と考へさせられた

平松知事 會議を通じて中央要路から銃後決戰體制强化の必要が力說され、各地方長官からも極めて熱心なる要望があり一億國民はこの秋こそ擧つて起上らねばならんことが感じられた、內地に於ける銃後の緊張ぶりを見ても半島にある者はこの際平時の頭を戰時の頭に斷然切換へ必勝の信念を堅くするとともに戰時生活の刷新へと邁進せねばならん、時局柄僅か一日だけの會議であり、具體的內容に觸れる時間が少かつたとはいへ、以上のやうな意味に於いてこの會議列席の收穫は極めて大きかつた

鐵鋼增産は最喫緊事 植田支部長談

【釜山電話】日鐵から鐵鋼統制會朝鮮支部長に轉じた植田彦吉氏は十九日朝釜山通過急行『あかつき』で入城したが、氏は車中で現下の鐵鋼增産の重要性につき次の如く語る

戰局の進展に伴つて戰力增强に資するため鐵鋼の增産は最喫緊事である、從來は重要資源の鐵鋼資源の大半を外國に依存してゐたため國內開發が餘り發展しなかつた傾向もある、現下朝鮮における鐵鋼は內地重要産業部門へ供給するばかりでなく、滿洲方面へまで應援せねばならぬ現狀で、この點朝鮮に期待するところ內外ともに大なるものがある、それだけに鮮內增産は今一層拍車を加へるとともに勞力供給、食糧その他開發資材供給等官民一致協力して目的完遂に邁進せねばならぬと思ふ

京仁工場地帶 工業立地調査

決戰下、戰力增强のための工業生産力擴充强化に資するため京城商工會議所では京仁地帶における工場立地條件を調査してその現狀を檢討吟味し、生産力增强を阻害する各種惡條件の除去に努める一方能率を昂揚しうべき代替條件乃至新施策の積極的利用と新規計劃の樹立によつてこれが具現化に邁進することになつた

株式市況(十九日後場)

朝取短期

銘柄	大引	高値	安値
高周波	五四・六	五五・八	五四・六
鐵工新	四九・五	五〇・〇	四八・六
遊仙	六九・八	七〇・〇	六九・八
小林	―	五三・七	五三・三
鐘新	七一・九	七一・九	七一・五
朝機械	―	五六・〇	五六・〇
相紡	―	―	―
マグネ	―	六三・〇	六三・〇
朝陽	―	―	―
三重新	―	―	―
	大引		三・〇〇分

大株短期

銘柄	大引	高値	安値
鐘新	七一・〇	七一・五	七一・〇
鐘紡	一二九・五	一三〇・五	一二八・五
東洋紡	一四四・六	一四四・九	一四三・六
日石	―	九一・〇	九〇・九
日立	―	七〇・八	七〇・六
帝人新	七〇・七	七〇・八	七〇・六
郵船	八八・三	八八・五	八八・五
商船	―	七八・五	七八・五
三菱重工	―	九五・一	九五・一
神戸鋼	―	九〇・〇	九〇・〇
	二節	三節	引
郵船新	―	―	―
チツソ	―	―	―
日紡新	―	―	六九・〇
帝人	―	―	―
倉紡新	―	七五・〇	七四・九
航空機	六六・八	六六・五	―
滿業	―	六六・一	六六・二
日立新	―	六六・〇	―
鋼管	六七・八	―	―
日鑛	―	―	―
日窒	―	八四・二	―
		大引	一・五五分

東株短期

（第一部）

銘柄	大引	高値	安値
郵船新	七〇・四	七〇・四	七〇・四
三菱重	九五・二	九五・二	九五・一
鐘新	七一・七	七一・八	七一・四
帝人新	―	七〇・五	七〇・五
日立	九一・〇	九一・一	九〇・〇
鋼管	七七・七	七七・七	七七・六
日石	七一・二	七一・二	七一・二

（第二部）

銘柄	中	引
滿鐵	六八・三	―
郵船	―	―
北炭	―	七一・四
鐘紡	―	―
洋レ新	六六・五	六六・二
小倉	―	五五・五
麥酒新	四九・一	―
塩水	六九・二	六九・一
日鑛	五九・二	五九・二
滿業	六五・九	六〇・八
	大引	二・四〇分

經濟力を戰力化 企業整備實施方針

岸商相說示要旨

【東京電話】岸商相は十九日の臨時地方長官會議において左のごとき說示を行ひ戰力增强、企業整備の實施方針につき說明するとともに物動その他國家諸計畫遂行との關係上今次企業整備は早急に實行しなければならぬこと、とくに戰力に寄與するところ大なる第一種工業部門の整備は本年中にほとんどその大部分を終了しなければならぬことを强調しこれに對する各地方廳の迅速なる處理を要望した、地方長官會議における商工大臣說示要旨

今般の企業整備の目的は

戰爭の完遂 を期するために國民の戰時生活の確保を期しつゝ皇國の經濟力を急速かつ最高度に戰力化し經濟戰力を飛躍的に增强することを直接所期してゐるところである、從來の企業整備といへども新樣な目的のもとに行はれて來たのであるが、その主眼とするところは專ら物資の需給關係の緩化に伴ふ物資配給統制の强化による操業度の低下、取扱量の減少などに對應する企業整備の合理化を目途とし、よつて生じた勞務の再配置を行はんとしたものであつて企業整備の直接の對象も所謂平和産業、若しくは中小企業の整備に重點があつた、しかしながら時局の進展は一面勞務の供出、金屬類の回收、工場設備の時局的用途への轉用などの要請をますます大ならしめつゝあるとともに

他面重點産業 に各種出動要素を集約して戰時物資の生産擴充の必要に迫られて來たのである、從つて今後の企業整備の進め方も非重點企業の徹底的整備により供出し得べき諸生産要素を擧げて鐵鋼その他の重點部門に集約すること、並行して他面重點生産部門事態においても企業系列の簡素、生産機能の刷新向上をはからなければならぬ、すなはち前者はいまだ戰力化せざるものを直接戰力化せんとすることであり、後者は右によつて充實せらるべき重點部門をさらに組織化し戰力化することを意味するのである、斯樣に今次の整備は經濟力を

直接戰力化す ることを目途としてゐるので勞務のみに止まらず工場、設備資材等の轉活用を徹底しかも單に中小企業のみに止まらず大企業についても今回政府の決定した『戰力增强企業整備要綱』の主旨は要するにこゝに存するのであつて政府としては右のごとき主旨の徹底により國民各自の向ふべき方向を明確にし、各々が明朗なる奉公の實を擧げ得ることを深く期してゐる、斯樣な今次企業整備の主旨を達成するために整備の進め方についても特別の工夫をしたのである

先づ工業部門についてはこれを三つの部門に區分し

第一種工業部門 たとへば主なる纖維工業部門、一部化學工業部門などのごとく勞務の供出、金屬類の回收または工場および設備の轉用に寄與すること大なるものであつて、これに對しては積極的に整備を推進せしむること、し要するに勞務調整令、金屬類回收、企業整備令などを

發動せんとす るものでこの部門においては操業工場、保有工場、轉用工場、廢業工場に區分し、操業工場については一面物動計畫、立地條件などを綜合考慮し一定の操業工場を選定しこれが生産を確保せんとするのであるが、能ふ限り分散配置をはかりたいと考へてゐる、保有工場は京濱その他の決戰南方大陸への移駐、物資獲保の轉動などを考慮して一定數の工場を保有せんとするものでこれが保有については出來るだけ當該業者の自力で保有せしむるのが原則であるが、必要に應じ當該設備營團をして買取を保有せしむるなど措置を講ずる方針である、また重點工場など重點産業部門への轉用を適當とする工場についてはこれが緊要方面への轉換利用を

適正迅速なら しめるとともに物資動員計畫との調整をはかるために、とくに轉用協議會を設け、また轉活用を計畫的に行ふ制度をも設け以て適正圓滑なる有效利用を期し操業、保有、轉用のいづれにも該當しない工場はこれを廢業工場と決定し原則として屑化の上この素屑の急務たる鐵鋼その他の重要金屬類の增産に資せんとしてゐるのである

第二種工業部門 はたとへば航空機、造船その他の重點産業、一部機械工場などのごとく今後擴充すべき産業であつてこれに對しては企業系列の組織化、生産機能の刷新工場などにより生産を最大限に昂揚せしめんとするのである、すなはち親工場、子工場の關係を定常化有機的ならしむるやうに調整し或はまた

製品の專門化 などをはかつて技術の向上、高能率の發揮に資するなど全體としての有機的なる生産の昂揚を促からんとするものである、この部門についても金屬類回收の見地からは遊休設備、不良設備などの回收をはかる豫定である

第三種工業部門 は右の第一種第二種以外の工業部門、たとへば日用品工場などのごときであつてこれが整備は概ね從前通り指導勸奨により必要な整備を實施するが、ただ金屬類回收のためには要すれば强制法令の發動をも考慮する

次に**配給部門**については以上のごとき工業部門の整備に即應して必要なる整備を行ふとともに原材料資材および製品の適正迅速なる配給を確保し配給の部面から來る生産阻害の諸事情を極力除去して眞に戰爭經濟にふさはしい配給機能を遺憾なく

發揮し得るや うに必要なる改正を加へる方針である、なほ小賣業の整備については今後もさきに決定した小賣業整備要綱に基きこれを行ふのであるが、これが整備については特殊のものを除くの外政府においてとくに指定することなく地方官廳において必要と認むるものまたは業者團體において自發的に整備したいとの希望に基き地方官廳において適當と認めたものについて中央の承認を受け、實施する方針である、企業整備の進捗に伴ふ犧牲は轉廢業者に對しては國民厚生金庫を增加してその資金的基礎を十分ならしめるほか業務の充實をはかつて資産の引受、資金の貸付などを圓滑適正に行ひ、また設備は

産業設備營團 が適正なる價格をもつてこれを買取り重點部門へ轉用しまたは屑化するほか一部必要なる部分は營團においてこれを買取り保有をなさしむる豫定である、轉廢業者の職業轉換從業員の勞務動員については政府において積極的なる指導斡旋をなすはもとよりであるが、とくに第一種部門においては勞務調整令によつて集團的に配置轉換をなすの措置をとるほか當面の生活援護の途を講じ錬成のために國民動員訓練所の增設をはかり、また勤勞報國隊の組織的指導をなすなど專ら圓滑なる勞務轉換の實現を期せんとしつゝある、次に殘存同業者といへども所要資金補償供助金については物資需給關係のいよいよ逼迫する今後において

殘存企業者の 負擔を過重ならしむるがごときことはこれを避けしむるのが適當であるし、またこの負擔を過當に轉化するがごときは嚴に愼まねばならぬと考へるので、殘存業者の負擔力を限度として供出金の支出を認むるを原則とする考へであるが轉廢業者の生活援護のためには半額國庫補助の從來の建前をさらに一歩進めて今後は必要に應じ全額まで國庫補助をなすの途を拓くことゝしたのである

政府は今後の企業整備を進むるに當つて相當思ひきつた國庫負擔をも辭さない所存であるが、たゞこれによる新たなる資金の放出に對してはこれが不動資金化することを阻止するために特別の措置を必要としたのである、これによつて放出資金の相當分は固定せらるゝこと、相成るのであるがとくに

中小商工業者 の生活資、債務決濟、勞資交換など已むを得ない事情にあるものについては不都合を來さざるやう一定限度までの現金交付の途を講じ或は右限度を超ゆるものについてもその必要に應じて右限度を認むるなど十分留意する考へである、これを要約するに今次の整備はその計畫の樹立に當つては工業部門、配給部門の兩者にわたり綜合的、有機的な考慮を拂ふとゝもに、とくに勞務の供出、工場および設備などの轉用、金屬類の回收に重點を置き、また計畫の實施に際しては必要に應じ法的强制を行ふことある場合を豫定するとゝもに整備に伴つて生ずる諸般の問題に對し必要なる前後措置を綜合的に施策せんとしてゐる點において從來の整備に比し著しく徹底してゐるのである

地方長官各位は今般の企業整備の意義を

深く諒解せら れ管下業界の指導に遺憾なきを期せられたい、とくに次のごとき諸點に關しては格別の御配意を願ひたい

第一 には今般の企業整備の主旨を業界に徹底せしめその精神と必勝の信念を結集し能動的積極的に一億協力の態勢を確立するに萬遺憾なきを期せられたい

第二 には、今般の企業整備の主旨に鑑み可及的速かに整備を進めたいと思ふのであるが、とくに第一種工業部門に關するものの整備は本年度中にその部分を終了することを目標としとくにその前半において急速なる進行をはかりたいと存ずるので中央と相呼應し迅速にこれが處理に當られたい、申すまでもなく戰爭經濟の要請は時機を最も重要視することであつて時機を失したる施策は何らの意味をもたないのであるが、一般の企業整備についてはとくにこのことを痛感するのである

第三 には今般の企業整備の實施に伴ふ前後措置に關する政府の諸施策を業界に周知徹底せしめ無用の不安混亂を惹起することなきを期せられたい

第四 には今般の企業整備に關する綜合的かつ計畫的なるに鑑み關係官廳との連絡にはとくに十分留意せられ施策の遂行に當り些かも齟齬を生ずるがごときことなきを期せられたい

第五 には今般の企業整備においては地方長官の責任において措置すべき事項も相當あるのでこれらの裁斷に當つては嚴正かつ公平を期せられたい

最後に今後の企業整備の實施については目下設立進捗中の商工經濟會の機能を全面的に活用せられたい

隨想錄

圖書館で一番多く讀まれる本は文學書だといふことは、昔から一般的な現象のやうであるが、決戰下の今日これは大いに考へなければならぬことと思ふ▲といふ意味は戰時下何も文學が不必要だといふ譯ではないが、現在多く書かれ發行されてゐる低俗な文學書の氾濫は、往年のエロ、グロ、ナンセンス文學と多少趣を異にしてゐるにしても依然遊休的閑文學といふ外はない▲國家が乘るかそるかの戰爭をやつてゐるのだから、まあ讀まなくても差支へないやうなものは自發的にそして出來得べくんば强制的に著者も出版者もやめて欲しいのである。何々推薦と立派に銘うたれてゐるやうなものでも、よく讀むと怪しげなのが多い▲有爲の青少年が圖書館に通つて、こんなものに時間を潰してゐることは、考へなければならぬことである。そこで現在何といつても一番要求されてゐるのは、國民が科學技術を身につけるといふことだから、かういふ種類の本を圖書館に多くして、その他の不要不急の本はぐんと減らす。勿論本だけ揃へただけではいけない。同時に一人か二人その道の專門家（たいして高等な專門家を要しない）を置いて時に讀書會をやり、研究的青年の質疑に答へる指導者にしたいものである。圖書館の戰時體制ともいふべきことが、その他いろ〱の點で考へられてよからう。

海に臨みて

七月の鎭海の海に立つ

金村龍濟

はるかなる亞細亞の大陸へ
オアシスの夢と種を運ぶもの
とこしへに生み成り固まれる
わが朝鮮半島はうるはしき島かも

ここ鎭海の突端に現はれて立つ
地理と歷史の最初の橋脚よ
暖流の動脈と寒流の靜脈が交ふる
東亞十億の血潮は何をか囁く

この丘に青くしげれる竹と櫻の
たゞずまひは海峽を渡つてのび來り
この島の朝鮮松の根は亦行きて
かの本州の白砂に琴を鳴らすらむ

空も地もしらじらと涙より晴るる
爽快なる七月の夜明にわれ獨り
潮風に神さびてしづまりゐます
馬山神社に詣づる頭をあぐれば

形なき海の鐵壁は底深くひそみて
艦の上の船影は未だ風を收めたり
あゝ血脈の南海はこの海に續く
つゝがなき艦の身をいましめり

されども、米英の鬼畜ども
この海の神域を犯し來らば
島また山の木陰に牙をふくめる
わがとりでは一斉に火蓋を開かむ

その敵こそは隕ちてし止まむと
氣負へる半島の若きつはもの
海軍旗の下に集ふところはここぞ
鎭海の住吉地に防人の家は下せり

そのたのもしき弟らの
やがて踏る跡、夢みる寢床の上に
いしずゑの一箇の石を捧げて
立ち並ぶ柱の日をば祈り待たむ

要塞の朝海にわれは黙して
木を見るにつけ風を聞くにつけ
黒潮のむなさわぎ去來して
壯烈の露草にうたた佇む

ゆくりなく海の日を海にし想へば
明治天皇の御召艦進み給へる
その深き恩を身に浴びる
一つの波の聲は貴くこそあれ

不連續線

海

本來、海は生成發展の世界を象徴する。海に勇敢に進む國は、常に必ず健やかなる繁榮を生み、海に怯懦に尻込む國は、例外なく衰へ果てたる没落を內訌する。その意味から、海は「生み」であると共に「熟み」ともなる。けふの誓ひは『生み』ただ一と筋でなければならぬ。

朝鮮樂劇團 府民館公演

李蘭影等脱退

內地各地の巡演から歸り明治座に歸還挨拶公演を行つた朝鮮樂劇團では廿三日(金)から一週間府民館で公演、次の新作五本を出すが、これより先き同劇團企劃部長兼總務三木向氏、舞台の幹部李蘭影、李福本、金善永及び音樂部員數名の脱退は一抹の淋しさを感ぜしめる

佐藤邦夫作、朝鮮劇『神風』一場、歷代仙作演出舞踊劇『乎丞祭』全四景、趙鳴岩作樂劇『阿片の港』七景、歷代仙構成、音樂舞踊集『太平洋は君を呼ぶ』全十景

なほ他に同劇團研究所卒業生のみによる作品披露もある

短期裁縫講習

廿六日(月)から八月四日まで十日間京城府齋洞町京城保育學校講堂で短期裁縫講習會を開く、講師は昭和服裝學院長新井金藏氏で會費五圓、モンペ、ワイシャツ、學生服、婦人服及び子供服等決戰衣のものを主とするが希望者は廿五日(日)までに前記京城保育學校宛て申込めばよい

文化だより

◇山下寅午氏（朝鮮文人報國會俳句部會幹事）朝鮮通信鐵工所に勤務

◇粟田圭一郎氏（眞宗本願寺派布教師）廿日宣川、廿一日鎭南浦、廿二、三日開城、廿四日京城、廿五日水原の順で巡廻布教する

◇小林莽樹翁追悼俳句會 廿一日(水)午後七時から京城府龍山區岡崎町三五小林邸に於いて開催

◇珊瑚短歌會短歌初學講座 廿五日(日)午後一時から京城明治町集會所で開催、雜詠一首廿二日(木)までに中區本町二ノ七六古城方同會あて送附のこと、同好者は出席自由

京日歌壇 吉井勇選

京城 金谷浄
驛道を出でて止れる山峽の國の助役の顏を忘れず

同 渡邊さだ子
われ泣けり友また泣けりつたへ來る山本提督の訃報聞きつつ

ビルマ 加藤信一
怪しげに土人がたたく太鼓にもやがては慣れて友と守りぬ

元山 柴田野葡萄
あけくれに海を眺めて飯を食ふこの高臺の住居よろしも

京城 江村須一
ここもまた日本の國ぞオモニ等が防空演習するさまも見ゆ

肺結核に ダイレクト

本劑の主成たる機轉體・特殊チルベン合成體の相乗作用は菌の發育を抑制すると共に衰退せる肺細胞を賦活して病巣の治癒機能を促進に顯起す……＝文獻・解說書呈ス＝

發賣元 明峰商會 東京・京橋・木挽町

投資も絶對決戰型で！

戰局の推移に應じ國家が要求する時局產業會社の生產力を證券の役目で存分に發揮させませう

京城府明治町二 秋田證券 電話本局(2)五一五五

近代新兵器はどこまで發達するか 淺田阪大教授

見えぬ敵機に初彈を命中させる標定機、夜見える暗視鏡其他今後に出づべき新兵器の數々を科學者が豫想した。

▲銀翼に捧ぐる生産魂 飛行機工場を見る 大平陽介
▲海底にレパルスを覗く 岡田組 武久一
▲近頃の輸送苦勞ばなし 上野驛長 富田政助
▲チャンドラ・ボース印度脱出記 木村日紀
▲貯蓄の我が町 川原久仁於 ▲戰時放送の感激
▲家庭防空必勝備へ…… ▲金屬增産の人々
▲誰にも出來る簡單な疲勞回復法

日の出 八月號

日米空の決戰を語る座談會 海軍報道班員 五氏出席 南方基地から歸還した報道班員の人々がソロモン海上空の日米決戰の壯烈を語つた。

小說 吳の宿 丹羽文雄
小說 海に生きる 角田喜久雄
小說 黒い雪 大江賢次
小說 梅花劍法 八幡良一
小說 鬼畜の戯れ 渡邊啓助
小說 鐵馬兄弟 土師清二
長篇小說 花咲く道 石坂洋次郎

價四拾錢 東京・牛込 新潮社

海だ！船だ！ 乘組員だ！ 若人よ！海へ行け！

七月二十日 海の記念日

朝鮮郵船株式會社 京城府中區南大門通五ノ一 電話本局② 四一九五番 一四六五番 四二九七番 四二九八番

廣大なる大東亞海域に挺身活躍する海の勇士に感謝の誠を捧げ銃後また生産の增强に貯蓄に敢闘を誓ひませう

七月二十日 海の記念日

朝鮮無盡株式會社 京城府永樂町二丁目貳拾五番地 電話本局③七一二二番

取締役社長 古庄逸夫

資本金壹千六百八拾四萬九千五百圓
無盡契約高金四億萬圓

街に鳴る"黒潮の波" 新願祭、表彰など多彩の行事

大東亜の海洋が今や新日本の海となり、米英に代る日本海運制覇の大業が、南溟の果に北の島に華々しく繰展げられ、海洋民族の血潮が海國魂となつて顯現する、かつて世界の港々に傲然と蟠つてユニオンジャック旗は影を没し、日の丸船が七つの海を支配する日が來た、大東亜戰下再び今日迎る海の記念日は六十七年前の明治九年畏くも明治天皇東北地方巡幸の砌、青森港より海路御恙なく横濱港へ還幸遊ばされた佳き日である、この意義深き第三回海の記念日に當り銃後國民は擧げてわが海軍の威容を讃へると共に護國の華と散つた海の勇士に敬虔な默禱を捧げ更に孜々として海上輸送に挺身する船員、その他海國日本の發展に寄與する陰の戰士に心から感謝の誠を捧げねばならない

この日半島では多彩な海の行事を行ふが京城では午前七時半朝鮮神宮に於いて祈願祭を執り行ひ皇軍の彌榮と海洋日本の發展を祈願し午後二時から遞信事業會館で記念式を擧げ引續き朝鮮海運の功勞者十五名の表彰式を行ふ、一方府民館では午後一時半から慰安演藝會を開催して傷病兵、海員職員、船員、造船工、その他海事關係者並に家族を招いて記念日の半日を愉ばした晩にしようといふのだ、午後五時からは朝鮮ホテルで"記念日の夕"を語る座談會を開き海の秘め事を聞きとる、其他ラジオ放送に海洋展に海の寫眞展にこの日一日を黒潮の香で包み海洋思想昂揚の多彩な諸行事を繰展げる、表彰の榮を擔ふ人々は

けふ輝く海の記念日

◇船員及び關係者側 柴田衆一(朝郵)▲中村哲吉(木浦吉田生駒)▲島本勘一(木浦海事局)▲道田伊之(鎭南浦警察署)▲中村禮嶽(朝郵)▲市川忠一(木浦海事局)▲前島茂市(西日本汽船)▲達川願律(巨濟通航)▲石室貞作(永興醫院)
◇造船鐵工側 岩原敬次(日本製鐵)▲乙成辰吹郎(宇部宮造船)
◇燈台側 荒川正廣▲戸石久光
【寫眞=記念塔】

半島の空の神兵たらん 荒鷲へ沸る學徒二百餘名

敵米英を完全に叩き潰さねば止まじの熱烈な敵愾心に燃え沸つてゐるとき航空決戰に備へて陸軍特別操縱見習士官制度が發表されるや勇躍に闘魂を秘めて熱爛にいそしむ學徒は續々と熱血の誓ひを寄せて當局を感激させてゐる、十九日現在で京城師團長宛願書を提出したものは京城法學專門學校の七十名を筆頭に城大法文學部廿名、齒科醫專十一名、京城師範五十二名、惠化專門十二名、京城醫專五名、水原高等農林廿名、京城高等工業十名、京城高等商業一名、京城藥專五名、大邱醫專三名合計二百廿名で、締切の七月卅一日までには半島側專門學校を加へて二百五十名突破が豫想され、學徒の沸り立つ『靈鷲の園』の決意を見せてゐる、この外有資格者の大學專門卒業生在營の見習士官兵等多數の應募者があり、逞まし空の決戰場へ、愛國の熱情を傾けてゐる、なほ志願者の身體檢査は八月二、三、四の三日間に亘り京城陸軍病院、大邱陸軍病院で執行する

錬成、大いに結構 但し交通妨害にならぬやう 警察部から注意

戰ふ半島の總力を結集して二千五百萬民衆はいまや早朝錬成に戰技の錬成に敢然と蹶起、街に農村に逞しき戰ふ民衆の姿を現し物心兩面に亘る決勝的戰力の増强に大進軍を續けてをり皇民化と民防空への熱意を沸らせてをり、殊に半島の首都京城の如きは各愛國班の熱心なる戰技錬成を初め最近では婦人に至るまで早朝や薄暮の街頭、廣場等に繰出し氣合も勇ましく銃劍道に街進する神々しい錬成譜を奏で緊迫の氣は隨所に溢れてゐるがなかには餘りにも熱心なるため一般人の通行に困難をきたす場合を生じてゐる、甚だしき場合は交通遮斷に等しいこともあるので京畿道警察部では錬成大いに結構、益々熱意を傾けるやう指導すべきではあるが交通妨害にならぬやうにと、十九日京城府内各警察署長宛に通牒を發し『錬成と交通』の調整を圖ることになつた

酷暑に鍛ふ 銃劍道大會開く

斷じて敵米英を殲滅しなければ止まぬ銃後の熱烈な決意を昂揚し全國に亘つて『健民運動夏季心身鍛錬』の運動が來る廿五日から八月廿日まで厚生省主唱の下に展開されるが朝鮮體育振興會並に大日本銃劍道振興會京城聯合支部では半島擧げて心身の鍛錬に努め士氣と體力を練磨し今日の戰鬪の大任を果すため健全强力なる體力を錬磨し戰力の徹底的増强を圖るため七月廿一日から八月廿日までの一ケ月間毎日午後五時から同七時までの二時間健民運動夏季心身鍛錬銃劍道會を京城黄金町京城師範學校校庭で開催する、參加資格者は制限せず特に一般府民と學徒の參加を期待し經費は無料で京城師團司令部内大日本銃劍道振興會京城聯合支部に宛て至急申込むよう要望してゐる、なほ防具木銃は各自携行し講習會終了者には修了證書を授與する

豐島沖海戰記念祭

【東京電話】來る二十五日は日清戰役の當初東鄕元帥が淸兵を滿載した英國船高陞號を擊沈し皇國隆盛の緖を開いた『豐島沖海戰五十周年記念日』である 東京澁谷の東鄕神社では同日午前十時から必勝祈願祭をかねて五十周年記念祭を執行するが記念式は同神社櫻井社主祭主となり同海戰に參加した有馬、井出、岡田三海軍大將はじめ東鄕元帥記念會、東鄕會、東鄕神社奉讃會および東鄕彪侯らが參列する

漲る必勝の氣魄 中樞院會議 總督烈々の訓示

『青年錬成』と『大衆が敢然として總力體制に應ずべき方途』など、戰ふ道義朝鮮の下に精を盛つた兩議題を中心に第廿四回中樞院會議が本府に招集された十九日、小磯總督訓示、田中總監挨拶は、いま南太平洋に決勝を左右させて凄愴苛烈を極める決戰の下、半島二千五百萬がいまこそ、あらゆる總力を結集してこの一戰に傾けるべき道をはつきりと示したのであつた、時局の進展と朝鮮、修養錬成の實踐、生産戰力の増强、庶政の改革刷新、國民總力運動の徹底を說く小磯總督の熱烈たる訓示は食ふか、食はれるかの決戰關頭に起つて、一刻も急ぐ半島銃後戰場が突進すべき目標である、異様な感激と決意の熱に溢れた午前中の會議が終つて午後零時半から府内第一食堂に會同した午餐の席も、小磯總督訓示、田中總監挨拶が胸に熱く灼きついてか、緊張と迫力が部屋一ぱいに漲つて騒々と運ばれる一つ一つの言葉にも決意がこもつてゐる、その食事もわづか十五分でそこでひきあげ、同零時四十五分、再び會議室へもどつた回目のこの中樞院會議は勝ちぬかんとする半島の熱意を遺憾なく發揮して、半島同胞二千五百萬の決戰鬪魂の結集をいよいよ强化する烈々たる意氣込を見せたのである

はずむ話に漏すな機密

第一陸軍病院に
今ぞ捧ぐ半島の感謝 感激の涙で唄ひ踊る半島藝能團

【東京電話】陸軍の徴兵制と海軍の特別志願兵制の公布に對する半島二千五百萬民衆の感謝の一端を内地の人々に傳へる本社主催『内地陸海軍病院半島藝能慰問團』一行は十八日入京して第一夜を帝都の宿舍に送り十九日愈々慰問の皮切りに午前九時牛込陸軍第一病院を訪問した白衣の勇士に親しくお眼にかかつて直接お見舞申上る事の出來る嬉しさに、一層緊張した面持の團長は飯嶋本社東京支社長、鈴木企畫部長、松川藝能部副部長らに引率されて足取りも活潑に營門を潜つた、一同は二階の廊下の慰問部の控室に休む間もなく直ちに慰問部主任田中中尉の案内で先づ重傷患者の病棟をお見舞して持參の草花を差し上げて全半島の心からの感謝の意をお傳へした、かくて午前十時慰問演藝會開始される、まづ飯嶋支社長の挨拶があり、全員齊唱のアリランにはじまつて次々に鳳仙花、舞踊、トラジ、アリラン等演藝が進むにつれて勇士達の顔は一つく半島へさそつて行くそこには明れの人儀を持ちつれ等の前線將多の半島出丁があるのだといふ氣持がここに溢ひしい内鮮和合の姿景をかもし出して相つぐ拍手に一同は懸命に歌ひ且つ踊つたのであつた

今回の藝能慰問團訪問は、數多いくつか行はれる色々の慰問の中でも特に珍らしく且つは遠く京城からやつて來たその熱意と心からなる彼女たちの熱演に白衣の勇士達の喜びは、いつもにも増して大きかつたらしく中でも目の不自由な吉川少尉はわざく、御苦勞樣でした有難う半島から立派な戰友をどんく出して下さいと丁寧な御禮の言葉を賜へ、又戰陣に負傷して幾度か手術をされた西谷軍曹も一方の目に眼帯をした儘であつたが私は京城の部隊にゐたことがあるのですが慰問團が半島から來るといふので今日か明日かと待つてゐたのです、今日は嬉しくて嬉しくて戰友もさそつて來たところです、いや盛況でしたねと感謝の言葉に彼女達は今更ながら白衣の勇士達の心根にいよく感激を頂ね、唯眼をうるますだけで感謝の言葉も忘れたやうな様子であつた

日赤へも慰問

【東京電話】第一陸軍病院の慰問に引續き午後は廣尾の赤十字病院を訪問、慰問部加藤主任の案内で娛樂館に陣み演藝慰問を開始したが演藝の一つく に割れるばかりの拍手をうけた、演藝が終り『では御大事に一日も早くよくなられて再起奉公なさることの出來るやうにお祈り致します』と挨拶がすんだが、別れを惜しむ餘り又白頭山節や詩吟などがあつた、更に附近の別棟の娛樂場龍門館では病室から出られない勇士のために、窓越しで特に演藝を利用して演藝の模樣が病室に傳はるやうに見られるやうにして行つた、かくて慰問を終へた一同は勇士と記念撮影を行つた

自轉車に新鑑札 從來のは無効

物資の節約と盜難防止の一石二鳥をねらつて京畿道では從來自轉車の後部泥除けに附けた鑑札の形式を變へてハンドルの下に取り付け容易に取りはづしが出來ぬやうに去る四月から實施して各府郡邑に鑑札取締所を設けて無料で取替へてゐるが從來の鑑札は無効になるから七月中には遲れなく取替へるやう自轉車所有者に注意を促した、なほ京城府では區役所で新鑑札の交付を行ふ

燈台に闘ふ人々 本社主催燈台慰問隊報告記 【4】

月に一度の湯浴み 辛苦に暮す燈台生活

【○○にて須山特派員記】雲間を漏れる夕陽に照映え羞かんだやうに美しい双生兒の島の燈台は○○を眺んで明治四十年十二月廿七日に初めて點燈したのこの日は同宮野台長の島の初點燈と奇しくも日を同じうするのだ

恰度二の年

″水と燈台″とでもいひますか私の燈台生活廿年は全く水につきまとはれ通しです、魚雁の六年鳥(おしれん)の三年、そしてまた此處でせう

宮野台長の顏は眞黒く潮灼けしてまだ四十五歳といふのに水苦に遭つた苦難の皺で深く刻み込まれてゐた

あなた達が困られたあの雨もこの燈台では救ひの神様でした、お陰で廿日振りに風呂にも入れるし三ケ月は苦もなく生活出來ます、さうですね、いまから十年ぐらゐ前になりますかな、木浦神の魚龍に居ました時でしたどうしても天水がとれないので遞信局に水の購入を請求しましたら遞信號の冷却水を溜して僅かばかりといふんです、この時ばかりはぐつときましたね、油の入つた水を漉して飲料水にしろといふのですからね一然し燈台もその頃から比べますと隨分變りました、世捨人か自殺場所ぐらゐしか考へられなかつた燈台が今では慰問まで受けるやうになつたのですから

宮野台長は時代の流れとともに大きく浮びあがつてゆく航路標識の認識をわがことのやうによろこぶのだつた、それ程大東亞戰はあらゆる事物を百八十度に轉廻したのだ、仁川沖の島燈台に昭和十五年着任して三年二ケ月の在任中一度も國の土を踏なかつた″五月の轉勤で致し方なく國にあがつた宮野台長は京城に來て陸地をぬかれた

京城の人は

電車に乘り汽車に乘つて日を送つてゐるのではないかとさへ思はれた、然しそれにもまして朝早くから若い人達が錬成してゐるのには驚きましたといふ燈台の人は航路標識技手の辭令を戴つたその日から大自然を相手にきびしい錬成をしてゐるのだ自給自足を建前とする燈台生活は國で考へるやうな甘易しい生活は一日だつて望めない、十日に一回か廿日に一回巡り來る燈台船が國との唯一の交渉である、燈台は自ら惠まれるものに感謝しつゝ今日まで生活して來た、だからこそ燈台の人達は配給時代になつてつらいでせうといへば異口同音にもともと燈台は困苦缺乏に耐へる國ですから反つて樂になりました、といふ頼母しさだ、水に縁のある宮野台長は同じ魚龍で水溺者二人を助けて國では生神樣だといはれた人だ、月明りが魚龍一帶を包んで燈台の光が廻り燈籠のやうにぺらぺら動く風のある晩護送の小屋に水溺人を入れてがやく騒ぐ聲を耳にした台長は咄に覺えのある人工呼吸をすれば助かるといふが無智な島の漁師どもはなかく その死體に觸らせなかつた、人助けだと思つた台長は何くそと喧嘩するやうにして身體によりつき人工呼吸をはじめた、漁師どもは怪訝な顏を見合して小聲で呟いてゐたがもの丶卅分もしたころ奇妙な聲を吐きだした、途端に吹き返した水溺者の聲に居並ぶ漁師どもは驚嘆ではないかと腰をぬかさんばかりの驚きぶりであつた、秋風の立ち始めた九月の島にまたこのやうなことがもちあがつて人助けの神樣となつた宮野台長は燈台事務を昨年經驗した一木技手の身上にとつて面白く話してくれた一木君は昨日あなた達にご馳走するのだといつて

躍りの島へ

スズキを釣りに行つての歸り路、可愛い鳴子が七羽ゐたので六羽まで手に入れたがふと氣がついたのが奥さんのことなのです、一木君の奥さんは臨月でいま内地に歸つてるんですよ、矢張り愛すればこそ殺生もさしひかへるといふのですね、それはかりならいんですが最近では飯を食はないのです、女房が歸ると子持ちだから配給米を少しでも食ひ伸ばしておいてやらねば……といふのですよ

明日一日を安穩に暮すには今日その蓄へがなければならないやうに燈台では常に一ケ月、二ケ月先の蓄へを心懸けないと大事な仕事が留守になるのだ、人里離れた自窮の生活は絶えず見えざる敵への挑戰である【寫眞=燈台船がもたらした燈台の夕(上)と天水を汲む家族=須山特派員撮影】

鄕土に聖汗 生擒戰に歸鮮學徒蹶起

戰ふ學徒の夏休みは戰時學徒動員態勢に蹶起して食糧増産に軍需生産増强に、或は戰技訓練に無醫村巡回など、若き意氣を勤勞作業に捧げるが、在内地半島學徒も歸省してからは、なつかしき鄕土の大地に總力聯盟の指導、本府學務局、各道聯盟の協力で食糧増産の學生を揃ふ、職員學生に對して内地の朝鮮獎學會の連絡により、各府郡邑聯盟がその區分人員、滯鮮期間などを調査、凡そ五日間程度で食糧増産の勤勞作業に奉仕して夏期心身鍛錬を積むが、この在内地學生の中、水泳、體操その他の技能指導者とするに足りる者はこれの指導に當る

決戰内地に學ぶ 京畿道から學童聖地參拜團

大東亜建設の決戰場に巣立つべき半島學童をして眞に皇道の淵源たる内地聖域に立たしめその崇高なる精神にふれさせるとともに内地の人々の決戰敢鬪生活を見せるため京畿道教育會では『第一回學童内地參拜團』を内地へ派遣することにした 團員は國民學校六年男子から選んだ代表見學者四名(京城府六仁川、開城、水原各郡各二)、その他の邑から廿(二)で引率者は慶尚南道高農水原郡在職學校ほか四郡郡守(京城府、廣州、富川、開豊各郡から一名宛)である 出發は八月七日、大阪を經て橿原神宮、皇大神宮、熱田神宮などに參拜をなし、東京に進み、京都に引きかへして十八日歸城の豫定

『街』を啓發する 半島にも移動展誕生

内閣情報局指導の下、國家宣傳に挺身しつゝある日本移動展協會の朝鮮宣傳班は總力聯盟宣傳部と提携、近く同宣傳班の第一回作品として『島國民と徴兵制』を完成したのを機會に廣く會員を募集する、この宣傳班は目下京城驛前、三越前、和信前、東大門、鍾路四丁目、西大門の六ケ所で『心を武裝せよ』といふ防諜に關する移動展を開催中であるが、聯盟では外敵に備へとして承認のうへ、本府情報課はじめ各官廳方面と密接なる連絡の下に適當なる指導を加へ決戰下『街の啓發』として半島銃後の啓發宣傳に活躍せしめる【寫眞=街の移動展】

舍人の防諜

【舍人】馴城川郡では防諜の萬全を期するため宣傳ビラを配る部落聯盟を通じ防諜陣を張つてゐる

東信商工の勤勞奉仕 生産増强は我らの手で

―と挿秧期に遲れた農民が勞力に惱みつゝ晝夜増産に精進を續けてゐる眞摯な姿を見た府外弘濟里東信商工學校では金本校長ほか六教職指揮の下に二年生以上の生徒四百餘名は十八日午前九時より附近の惡平面の部落で九千坪の田植勤勞奉仕を行つた、生徒の眉宇には闘魂も激しく灼熱の炎天下に赤銅色の裸體を光らせながら午後五時には作業を終了し農民に多大の感謝をうけて引き上げた

本社寄託獻金 七月十八、九日扱

【陸軍】▲百三十九圓十七錢 仁川府龍岡町一仁川青果物小賣商組合員一同▲五十圓 京城府御成町一〇〇ノ一川崎キヨノ
【海軍】▲百三十九圓十七錢 仁川府龍岡町一仁川青果物小賣商組合員一同▲五十圓 京城府惠化町七〇ノ五金村修一郎▲十圓 京城警察官講習所二部三班草木正明▲八圓五十錢 京城府東大門區龍頭町第五組四班▲七圓 仁川朝鮮國民學校六年浪速町分會一同▲五圓 仁川昌榮國民學校六年商町分會一同▲五圓 慶南陝川郡倻谷國民學校第四回卒業生▲三圓八十八錢 京城古市町天理學園第六學年有志一同▲一圓九十一錢 忠北堤城郡甘咀山學校第一學年一同▲一圓五十九錢 京城慶雲町九〇税務官署職員講習所三寮野定
【恤兵金】▲百二十圓 京城府南米倉町三八五南村一郎【國防獻金】小計四百二十一圓二十二錢【恤兵金】小計百二十圓 累計【國防獻金】九十一萬七千二百二十六圓三十三錢【恤兵金】二十四萬六千二百五十六圓五十錢
總合計 百十六萬三千四百八十二圓八十三錢

話題特急

☆……九月に京城で開催豫定の總督府主催全鮮青年團大會が中止される

☆……半島のあらゆる力をあげて食糧増産に軍需品生産に決勝的進軍がつゞくとき、その大部分が農村戰士或は勤勞勇士である全鮮三百萬團員は、この苛烈極まる戰局の最中にあつて一瞬たりともその職場を留守にすることが出來ない

☆……そこへ持つてきて、九月は稔りの秋を控へた農村の最繁忙期、惜しいながらも青年團大會をあきらめて、大會に傾けるべきその意氣、熱を驅つて一粒の米、一片の鐵でも多く増産しようとする、これも戰時の非常體制だ

朝鮮みやげ パカチ工藝品 本町入口 大和町

ムシケン 南京蟲・ノミ・家ダニ 日本防疫劑株式會社 大阪 財團法人 京都帝國大學内 防疫研究所

頭に ノーソ 現代科學が生んだ頭の榮養劑、のんで頭のヘタヤすする効果特に顯著。 發賣元 東京 和同藥化學研究所

てんかん ヒキツケ病に

六〇六號と水銀劑
千葉醫學博士の水銀療法に基き病毒治療の二大原理たる六〇六號と水銀劑とを比較檢討し永年の實驗研究により梅毒及び淋病に對しては全く水銀劑の效果に多大の信頼を置くといふ結論に到達したのであります。殊に腦梅毒、脊髓系統内臟諸器官に移行せる病毒に對しては水銀治療の原則に從ふのが常道であります。而るに從來の水銀劑は其副作用に於て嫌ひきらはれてゐたのであります。此點に於て當社は凡ゆる犠牲を拂ひこの水銀の害性を除き有效且つ迅速に效果あらしむる純コロイド水銀劑コロイゲン錠を完成したのであります。故に本劑コロイゲン錠を推獎す。
内服藥 水銀 コロイゲン錠
(コロイゲン錠定價) 二圓(四十錠) 四圓(九十錠) 七圓五十錢(一八〇錠) 十四圓(三六〇錠) 三十圓(九〇〇錠)
外用ネオコロイゲン(水劑) 一圓二十錢、二圓アリ
全國有名藥店ニアリ 品切レ又ハ行後ラヌ地方ハ直接本社へ振替又ハ爲替ニテ前金御申込ミ下サイ
東京市芝區高輪北町二二 原澤製藥工業株式會社 電話高輪二六三三、三九七一 振替東京八〇五二一番

和洋定食、なべもの 季節向一品料理
涼しい夏の御座敷を設けました
南大門通り二丁目千代田ビル地下 食堂 ちとせ 電話本局三六二二番
諸會議、座談會等に御利用下さい、五十名樣迄の御宴會を御引受け致します

これは便利だ!! 思ふ通りの手紙がスラく書ける
學校を卒業しても手紙一本も滿足に書けぬ。とはよく聞く聲である。實に手紙ほど手軽な事はない。本書は文豪と漢合次郎先生の研究から完成せし他にマネの出來ない最新式書簡文案にて手紙を書かうとする人を感心さする急所を判る。
内容の概略 ○口語文語手紙と文例 ○男と女の手紙 ○商用文 ○時候の挨拶 ○見舞 ○年賀狀 ○通知文 ○招待狀 ○其他
特價壹圓也(十二錢) 四六判三二〇頁 (御送金は振替小爲替切手一割増何れでも可)
東京市杉並區下高井戸町 東京書院 振替東京八〇三四番

づつうに サール

株式名義書換及質權登録停止公告
當社定款ノ定メニ依リ昭和十八年七月二十日ヨリ當分ノ間株式名義書換及質權登録ヲ停止ス 右公告候也
昭和十八年七月十四日 江原道糧穀株式會社

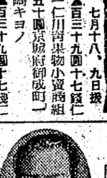

好評! 絶讚!! (府有力者の招聘により)
福岡 本誓寺の名灸 特別出張
期日 七月廿六日迄(一週間日延)(午前八時より午後五時迄)
高田墨村師 南大門通三丁目 米倉町 町會事務所 電話本局② 八五九八番
中風、高血壓、神經痛、リウマチス、蓄膿症、肺ろく膜、喘息、胃腸病、眼病、ソコヒ、カク膜、カリエス、糖尿病、てんかん、婦人病、子はらみ、淋病、腎病、腳氣、神經衰弱、乳幼小兒の消化不良、リンパ腺結核、小兒疳疾、痔切、中耳炎、其他咽喉の病

移轉廣告
今般弊支店事務所並に電話ヲ左記ノ通リ變更仕候間此段御挨拶旁々謹告候也 尚京城出張所ハ從來ノ場所ニ於テ營業仕候
昭和十八年七月二十日
京城府中區本町二丁目九二番地 (明治製菓賣店三階) 電話本局②二七七三番・二七六九番
明治商事株式會社京城支店

クロダ齒科 齒科一般及レントゲン科 本町一

産婦人科 醫學博士 橋本吉藏 (入院隨意) 電話龍山五八〇番

買物袋用木口並竹口 ハンドバック用木口並竹口

洗濯石鹸代用原油 濃度『ヨクサン』 大阪「ヨクサン」洗油製劑
朝鮮發賣元 朝鮮丸登産業社 京城府和泉町一九五番地 電話光化門③二二二一番
朝鮮總督府査定價格 企業許可不要 各地代理店特約店募集

株式ノ名義書換並質權ノ登録及抹消停止公告
當社定款第十八條第二項ニ依リ昭和十八年七月二十日以後株式名義書換並ニ質權ノ登録及其ノ抹消ヲ停止ス 右公告候也
昭和十八年七月十六日 大田府 忠淸南道糧穀株式會社

内科一般 光線科 胃腸病室 隔離病室 佐藤内科 院長 醫學 佐藤小五郎 京城水標町 電話本局五八〇四

中年の奥さまへ 好評
婦人更年期障害が原因の肩こり、頭痛、冷え、疲れにとても好評です
一ケ月分 五圓 三ケ月分 十三圓 各地藥店にあり
ギナプカンセル

胃腸にトモサン

酒井婦人病院 京城府中區水標町二八十七番地 電話本局②〇〇一八番 院長 七島赤道 中川幸三

擧げよ日の丸 七つの海へ
南鮮合同電氣株式會社 京城府中區黄金町一ノ一八〇 電話本局②

海だ! 男の行くところ
三菱商事株式會社 京城支店 京城府中區太平通二ノ一〇 電話本局②

アチドーシスに備へよ!
本劑はアチドーシスを中和抑制して血液の酸鹼基平衡を保持し、以て細胞に活力を賦與して衰弱した機能を恢復し、抵抗力を强化す。而もコロイド特有の滲透性により吸收同化され易く重要なるカルシウム本來の諸作用を全的に發揮するものとして賞用さる。
妊産婦、發育期、結核、肋膜炎、腎臟炎、虚弱体質、老人性疾患、アチドーシス
文獻進呈 コロイド性正燐酸カルシウム劑 ビオカルク
コロイド製藥株式會社 大阪市東區道修町

緩和な下劑 ラキサトール錠
☆少量で、奏効 ☆腹痛等の不快な副作用なく習慣性を來すことなし ☆無味、無臭の故に婦人小兒にも服用容易
塩野義製藥株式會社 大阪・道修町

府民へ温い思遣り
生必品三品を愛國班で配給する

油・纖絲・豆腐

豆腐、纖絲、食料油の家庭用配給といふ朗報―その三品はいづれも原料不足のため現品の出廻りが不圓滑で入手が極めて困難で今までの配給の實情は業者の自由販賣や私製切符の配布範圍に限られた一小部分の得意關係にのみ配られてゐてどうも一般に圓滑にまはらない憾みがあるところから京城府ではこんど直接愛國班を通じて家庭用を配給し、戰ふ府民生活を明朗化することになつた

豆腐 肉の配給と同様に配給票を一愛國班を單位として作成し販賣店にあづけおき販賣店から現品入荷の通知が愛國班長にとゞけば、各家庭では販賣店に印鑑を持參して輪番制に購入する、家族數四人までは一回に豆腐一丁、五人以上九人までの世帯には一回に二丁、十人以上の所は三丁づつ配給するが、この配給實施は來月初旬頃である

纖絲糸 手縫糸とカタン糸の二種を配給するが、この手縫糸にも種類が多數あるので、班員の需要の實情に應じて配給するやうにだん／＼是正して行く、配給方法はタオル配給と同様で種類、數量、有効期間販賣店名を記載した購入票をもつて指定販賣店で購入する、購入票の有効期間は發行の日から五十日間とし、町會總代印、組長印、愛國班長印並に販賣店責任者印のない購入票は無効である、配給開始は近く行はれる見込である

食料油 これは殆ど他道で生産されるので、戰時下に於ては輸送難のため一般配給は困難であり當分自由販賣を續行するが販賣業者と受持町會とを連絡し、業者から自治切符を發行したのを連絡町會へ納入せしめ各愛國班員に配布せしめて所謂自由販賣を是正して適正圓滑な配給を期することになつた

期す配給の圓滑
町會經濟部長連絡會

府民の日常生活に直接密接な關係のある町會經濟部の配給活動を適正明朗化するため京城府では十九日午前十時長谷川町公會堂で"町會經濟部長連絡會"を開催した道から市來商政課長、美代經務、石川經務三課長、府からは古市府尹、千田總務部長以下各課長、府内各警察署長臨席、府内各區長並に町會經濟部長ら三百餘名參列して稲留經濟課長司會の下に定刻開會▲物資配給態勢整備▲統制物資配給適正▲適正配給人口移動整理▲洗濯石鹸配給▲改良竈炭の普及▲防毒食糧の配給▲牛乳並に煉粉乳▲豆腐、食用油、纖絲糸の家庭用配給などにつき眞剣に協議し圓滑な物資配給の根本策の修正點に確立に多大の成果をあげて午後三時すぎ閉會、引續き鈴木城大教授の『統制經濟と町會ブロック』と題する講演があり同四時散會した

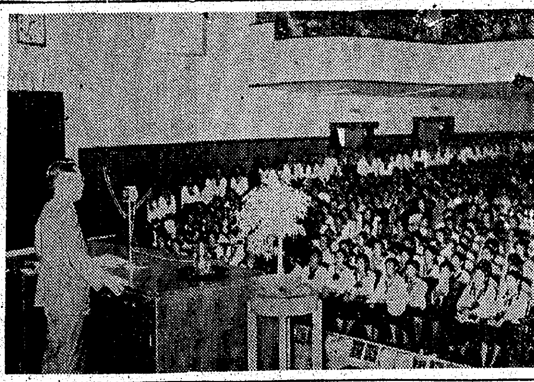

『防諜の夕』
寫眞防諜聯盟總會 府民館で

防諜週間最後の行事として京城寫眞防諜聯盟では昭和十八年度總會を兼ねた『寫眞聯盟總會』『防諜の夕』を十九日午後六時から府民館大講堂に開催した、京畿道外事課山下主任、聯盟理事十二名以下聯盟員千五百餘名が參集、前年度會計報告、本年度事業計畫及び役員選擧があつて、第二回防諜寫眞展入選者百十六名に對する賞品授與を行ひ山下主任が決戰下寫眞人の使命と撮影上の注意と題する撮影上の注意すべき事柄を約卅分間に亘つて講演、次いで映畫ハワイマレー沖海戰、ニュース等を上映して同九時半すぎ閉會した【寫眞＝寫眞聯盟總會】

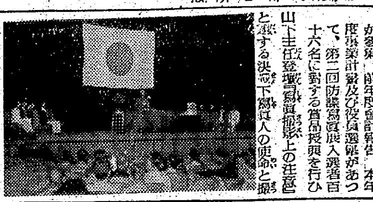

皇軍の強さは母
婦人講演會に聞く感激
遠城寺博士講演

綠旗聯盟婦人部主催、日婦、總力聯盟、朝鮮社會事業協會後援の『婦人大講演會』は十九日午後一時半から府民館大講堂に開催、日婦會員、女學生等二千名が參會國民儀禮について須江愛子氏挨拶あつて津田節子氏は『みくにの家風と女性』と題して古今の偉人傑士は何れも志操堅固な女性の家から輩出してをり陸海軍へ多數の兵士を送る半島婦人は今こそみくにの家風を建設すべきであると述べついで登壇した九州帝大醫學部教授遠城寺宗徳氏は『戰ふドイツの母性をみて』の題で次のやうな講演をなし、多大の感銘を聽衆に與へた

『日本の女性は如何に』と考へる時、母と子は同一單位であり、子供の事を考へれば先づ母の研究から掛らねばならない、獨逸には『母の日』が毎年五月中旬に催され國を擧げて

母への感謝 を怠らない 在獨中最も深く大きい感銘を受けたのは納維の都で大東亞戰爭を迎へた事で、ドイツ人の中にも日本人の業績らしい力を知らぬ者が多くあの偉大な勝利の報を受取るとアッとびつくりした次第で、日本を改めて見直し』頼るべき有力な同盟國として感激し、研究心の強い獨逸人間には俄に日本研究熱が旺盛になつた、日本の國體に就いて、武士道を初め生花や茶の湯も單なる趣味や遊びなくその間に崇高な"日本精神"の錬成陶冶があることに氣づきどし／＼研究してゐる、私も納維大學で講演をすることゝなり『日本兵の強さは母にあり、母に励まされ陛下の爲に喜んで死ぬことを教へられ、この

婦道と母性 愛によつて世界に比なき皇軍の武勇がある』と話した、獨逸婦人は日本婦人の生活をつまらぬとか可哀相にとか、奴隷的であると評してゐたが歸國してみて日本の有難さがしみ／＼と分り良妻賢母で磨かれた日本婦人が世界で一番幸福であることを覺つたヒトラー總統も日本古來の婦徳を讃へ『女性である』と稱し『これある哉』と絶讃して『母よ家庭へ還れ』と絶叫してゐる、男子の片腕として苦しみに耐へ朗かに元氣に勝抜く母性たらしめんとしてゐるのである、人口の少いフランスは滅亡した、然るに日本は人口増加に於ても世界一で

米英を斷然 壓してゐる 獨逸は出生率は少いが死亡率は極めて少い、この點日本は死亡率が非常に高い健民運動が必要なわけで生後一年で離乳して健全に育てなければならぬ、一家で五人の子供を生んで人口増に於ても日本は世界に覇を稱へなければならない【寫眞＝婦人大講演會】

夏の乳幼兒の保健を聴く
重湯は榮養がない
離乳は秋までのばす

弘中科長

内のこと、外のこと、多忙を極める銃後の家庭、その家庭が乳幼兒を持つてゐてそれに盛夏が來た、母なる人の苦勞は並大抵ではあるまい、だが決戰の日本、勝ち抜くためにはどんな苦勞も乘越えても皇國のためその子を立派に育てるところに軍國の母があるのです、母よ、母は乳兒を如何にしてこの夏を立派に育てゆくか醫專病院小兒科科長弘中進先生に聽いてみよう

母乳保護 一家族全員に榮養上からも精神上からも乳兒にとつては母乳こそ天賦の理想食である、これは戰時であらうと平時であらうと變る所はない、戰時であればこそ一層切實である、何といつても細心の氣を配らねばならない、何といつても母乳に優るものはない

◇

離乳期が盛夏この盛夏に當る場合は繰上げるか繰下げるかした方がよい、これだけ食べさせても不充分だから……この時局下ではどつちかといへば繰下げて秋に延した方がよいやうだ、大體離乳は涼しい時も困難を感ずるが

夏は殊に 困難だ、この離乳に下手をやれば後々迄影響を及ぼすものでこの時に入つた病氣では質の悪いものが多くある、愼重でなければならない

離乳期の食餌であるが、重湯には餘り榮養がない、滋養のあるお乳から重湯の重湯が一般的に用ひられてゐるが、これは長い間續らすことは餘りよくない榮養のない食餌に移るのだから長い期間與へてはいけない、適當な時期にお粥の粒を潰してドロ／＼にして食べさせるやうにすればよい、これだけ食べさせても不充分だから種々な食物、例へば魚の場合でも煮てすりつぶして與らせ豆腐も結構だ、原則として嚙んで食べられないのだから堅いものを形を崩へ粉々にするか汁にさへすればよい譯で、ジャガイモ、ホーレン草キャベツ、人參、大根等煮てすりつぶしさへすればよい、今から

出盛りの 果物類も汁にして與へればよい、殊に結構だ、時に離乳期には必要であるからトマトその他果物を汁にした上與へるやうにして欲しい、卵は自由に手に入らないが、卵殊に黄味はよい分量上、注意すべきことは不規則に無暗に與へないことで精神的にも悪いし成長してもこの癖がナカ／＼取れない

◇

乳兒の疾病は純粹な母乳で育てれば問題のものは先づないが、最も多い

消化不良 の如きも人工食餌から原因するところが多い、ことにこの夏季、今から赤痢も流行の時期だから口に注意してほしい、疫痢は四、五歳頃に罹病者が多いがこの兩者は症狀上同じで、疫痢と言へば赤痢とはまるつきり別だといつた風に考へるが、用心する上には變りはない、今時與へ過ぎて病氣を助成するやうでは困る、熱があるからといつて外氣を見受けるが少しばかし熱があるといつて厚着をさせて外氣を吸はせないでは乳兒の爲めによくない、間接的に外氣に當らせることは皮膚を丈夫にする上に大へん必要である

衣類が筆頭
出す時は百圓札
質屋の窓に見る時局相

庶民階級の金融機關として職域奉公の決意を新にするため西大門署保安係では十六日午後一時から同署訓示室に管内質營業者十八名を招集、質業者懇談會を開いた、山縣保安主任から種々細目に亘つて注意事項の傳達があり懇談に入つたが其の結果最近の入質物件は衣類が最も多くその過半數を占めてゐる物資入手難のため流質者は非常に激減してゐる、その利用者は依然として勞働者が多數で入質當時に十圓程度で預けた者が受け出す時は百圓札で受け取るなど戰時景氣を反映した面白い現象を示してゐる、之ら入質者の中の殆どは皆精神に徹してゐないものと見られるなど各營業者から交々述べられ多大の收穫を得て同三時散會した

接客業者に防諜訓

永登浦署では接客業者に對し防諜週間の最終日の十九日朝、永登浦劇場で二百餘名を招き防諜講演會を開いた、朝長高等主任から

スパイは何時も諸君の身邊に頭をつてゐる、餘計なことを喋つたり、聞いたりすることが敵に狙はれる弱點である、常に防諜陣を固く締め、宣傳戰に勝ち拔かねばならぬ

と業者の緊張を促し次いで廣田保安主任から

決戰の要請である以上遊興界と雖も利潤追及に走つてばかりゐてはならぬ、勝ち拔くためにはこの部門の自肅自戒が是非必要である、國民として恥しくない營業に改められたいと強調した

映畫の夕

龍山區龍江町龍江隣保館では"懷かしい"海の記念日"を意義づけるため廿日午後七時から同講堂で海軍戰士激勵映畫と歌謡の夕を開催する

プール開場式

國民皆泳が強調されるとき始興郡始興砂防林施業組合では昨年竣工した冠岳山麓下紫霞洞プール開場式を來る廿一日午前十一時現場で擧行する

豚毛工組錬成會

中區南大門通四丁目朝鮮豚毛工業組合では去る十八日第一回組合事務員錬成會を開催した、長永常務理事長以下事務員男女十餘名は卷脚絆にモンペ姿に身を固め、京元線金谷驛前高陵里山に赴き砂防工事の勤勞奉仕、續いて同山麓の流れる漢灘江上にて水泳の鍛錬をなし、撃ちてし止まむの氣風を昂揚した

ボンと五千圓
續く赤誠の獻金

京城府元化門通興電商局内朝鮮鹽元賣捌組合多田榮吉氏外一名は十九日軍愛國部を訪れ南方で活躍する皇軍勇士にと五千圓を恤兵金として獻金、また龍山區三坂國民學校職員一同を代表して田中彌市氏は京城府教育會總會出費金が開催中止のため返却されたのでその金百十圓を同様十九日同じく軍愛國部へ恤兵金として獻金した、その他愛國部に寄せられた獻金左の通り

百二十四圓龍山區漢江通一ノ一九心和會員一同、廿圓漢江通一ノ二三〇加藤千代子、五十圓龍山區中林町二五朝鮮[illegible]組生徒一同、十圓[illegible]町一八柳川承文、百四十二圓十四錢中區堂町昭和工科學校土木科二年二組生徒一同、[illegible]

ラヂオ 20日

朝 六・三〇決戰と酒船戰士 保積法之助（城）朗詠、朗誦『海の歌』朗詠中野とし子、朗誦岡田村讓風▲八・〇〇『海の記念日に際して』安保清種（城）お話『太郎のれんせい』（中）濱口良光▲九・〇〇（城）獨逸の健民運動とナチスの育兒觀 遠城寺宗徳▲九・三〇（城）海での鍛成（鮮語）福澤玲子▲一〇・〇〇『ウミ』東京放送管絃樂團他▲一〇・三〇（名）合唱とマンドリン合奏 名古屋放送合唱團、名古屋マンドリン樂團▲一一・〇〇文部省推薦レコード1、朗誦『大滿洲建國奏讃歌』2、獨唱と合唱『富士山を望みて』ほか▲二・三〇（城）陸軍々事用語講座 中川五十次▲四・三〇（城）海軍讀本（鮮語）國丙會

夜 六・〇〇『たゝかふ商船』杉夜詩縁他▲六・三〇（城）『海に生きる日本民族の使命』遞信局長放送講演朝鮮語抄譯▲七・三〇『國民合唱』日本放送合唱團▲八・〇〇浪花節『海の男』（國民浪曲賞參加作品）春日井梅鶯▲九・〇〇（城）放送劇『樹々の應召』京城放送專屬劇團

椰子【11】
海野十三作 村上松次郎畫

走馬燈（三）

戸口のところで、曾根は立ち停り腕時計の面をしげしげと見てゐたが、

『戸山の奴が逃げてしまつたとなると、これは一體どうなるかなあ』

といつて、大きな溜息を一つつくと、靴べらももつかはず靴の中に足を突込んで、外へ出ていつた。

それを見送つて、加太郎は舌打ちをした。

『なんといふへんな奴だらう。あれだけ譲つてやつたのに、醜もいはないでいつてしまひやがる…』

戸口を、どんと閉めて、加太郎は部屋にもどつた。そこでごろんと疊の上に大の字になつて、腕枕で天井を見上げた。めづらしく蠅が一匹、天井にへばりついてゐる。

戸口が再び破れるやうに鳴つたので、加太郎、おどろいて起き上つた。今日はいやに訪問客のある日だと思ひながら、戸口を明けてみると意外にもそこには曾根が立つてゐた。

『やあ、忘れものでもありましたか』

と加太郎は曾根の生硬な表情をうかがひながら聲をかけた。

『いや先刻はとんだ失禮を』

と曾根はすつかり落ちた態度で先づ加太郎に詫つた。

『實は戸山が約束を破つたので僕は途方に暮れてしまつて、君に對しても不愉快な感じをあたへたことと思ひます。ところで折入つてのお願ひだが、まげて承知をしてもらひたいことがあるのです。うんといつてもらひたいですがなあ』

用件もいはず、曾根は加太郎に承諾を押しつける。

『何ですか、それは…』

加太郎は曾根の提案をその表情から讀みとらうとした。だが、それは無理であつた。

『承諾してもらはねば困るんですがなあ。承諾してくれますね』

『一體どんな』

『やあ、いひます。戸山のかはりに、君に飛んでもらひたいのです。飛行艇は、今日の夕刻、ここを出發するのです。戸山がゐないと、飛行艇は困るのです。ですからぜひ、戸山のかはりに君が乘つてくださいよ』

『それはどうも、えらいへんなことだ』

加太郎は、あまりのことに傾いてしまつて顔に言葉も出ない。

『君も知つてゐるかもしれませんが、戸山の仕事といふのは、大したむづかしいことではない。艇内における雑用その他です。しかしそれは必要な仕事なんです。戸山がゐなければ、われわれは全く困つてしまふ。もちろん君に對して充分お禮はする。また身柄も引受けます。僕が全責任を負ひますから、その點は安心して下さい。ぜひ承知してください。承知してくれますね』

『さあ、困りましたなあ』

加太郎は面喰つてしまつて、どうしていいか分らなかつた。

『赤道を越えて、十度ばかり南へいつた島まで飛ぶのです。少々暑いが、なかなかいいところですよ。日本人もたくさんゐる。われわれはそこで、或る仕事をしてゐるのです。こんどもその仕事に關聯して、艇は内地へ飛んで來たのですが、一刻も早く現地へ歸つていかねばならないのです。とにかく來てもらつて君が失望するやうなことは全然ありませんよ。ぜひ來てください。承知してくれますね』

曾根は非常な熱心を面に現はしていつた。彼が眞剣であることが加太郎にもよく分つた。曾根は加太郎がいやだといへば、引摺いても連れていきさうな様子である。

アモンパパヤ
戰時下に逞しく美しい素肌美用
南方の戰線便りにあるパパヤの實から採るパパイン酵素
應用美顔料
美容用クレーム
發賣元 東京都四谷區花園町 株式會社 杉田商店

京日案内
案内料金（前金）
一號型（三行）（金參圓參拾錢） 一件一回税込
二號型（五行）（金五圓五拾錢）
三號型（十行）（金拾壹圓）
求職一號型（金壹圓六拾五錢）
略名住所料 毎一回 壹圓拾錢
姓名住所の御照會は午前九時より午後五時まで廣告部へ御問合せの事

一號型（三行）

寄宿 御世話願度し南山麓方面二食付 朝鮮ビル三〇二號室 山本

ピアノ 新品同樣舶來品讓渡 電話光七二二番 京城府[illegible]

電話 讓る（龍山局） 仲介不要 電話本局五四八番

求貸 工場府内建坪五〇坪以上電力[illegible]

オルガン 六一鍵中古品讓りうけたし 電話東局(5)二三六二番

電話 讓る（東局）問合せ 電話[illegible]

女子 小學卒十六才前後の給仕[illegible]

代診 されたし 京城府[illegible]

薬劑 師方[illegible]

電話 讓る 東局乙甲 問合せは東局一、〇六五番へ

代診 醫師急募[illegible]

女中 さん入用[illegible]

貸間 [illegible]

電話 讓る 東局物 照會は 東局六一二番

二號型（五行）

目立入用 五ケ年以上經驗ある者 京城府本町[illegible]

精密仕上工數名 求人 [illegible]

社員採用 [illegible]

外務員募集 [illegible]

三號型（十行）

男子事務員採用 [illegible]

大日本紡績 京城[illegible]

女子事務員採用 [illegible]

大日本紡績 [illegible]

賣家を求む [illegible]

千代田生命 京城支社 京城府大門通二ノ一〇 電話本局一九一一番

家庭見習急入用 [illegible]

白井取引店 [illegible]

性病 科外屋泌尿 醫學博士 高峰潔 [illegible]

引越荷造運搬 [illegible]

專門 丸安組 [illegible]

謄寫印刷 プリント 京城府[illegible]

賣家 [illegible]

皮膚泌尿 性病科 金應允

求貸倉庫 [illegible]

花柳病專門 包莖手術 血液檢査 岩本醫院

ピアノ オルガン 完全調律、修繕、買賣 京城府本町[illegible]

歯科 金子醫院 鍾路一丁目化門 郵便局前向

入院室完備 金田內科 [illegible]

看護 [illegible]

會社設立經理決算事務 豐田計理事務所

歯科・口腔外科 醫學博士 松本一男 電話本局(2)二六七

臺灣寢臺 特許 戰線へ!! 鉄ハ 安全輸送 簡便組立 いわしや醫料器會社 電(2)1513 販賣店 高野醫料器店 電(2)1226

和田皮膚性病 [illegible]

十二指腸丸 [illegible]

陸屋根防水工事 長谷川土木合名會社 [illegible]

花柳病專門 包皮正形 松野醫院

甲斐計理事務所 會社設立決算整理檢査 [illegible]

朝日性病科 包皮整形外科 [illegible]

求貸工場 [illegible]

カーバイト故鐵 集荷所 [illegible]

京城寶塚劇場	城寶	若草劇場	京日文化劇場	明治座	城南劇場	中央劇場	和信映畫館	朝日座	桃花劇場	喜樂館	浪花館	新富座	東洋劇場	大陸劇場	第一劇場

劇場	番組
京劇	日本ニュース 文化映畫 サヨンの鐘
城寶	七月十五日―廿一日 朝鮮ニュース 新生廣東 日本ニュース サヨンの鐘
若草劇	十七日より廿一日まで 放送演奏室 日本ニュース 朝鮮時報 男
京日文化劇場	十五日―廿一日 海に錬へる女性 朝鮮時報 森の野球團 山西の民と土地 日本ニュース
明治座	今週の上映時間表 朝鮮時報 日本ニュース 放送演奏室 男
城南劇場	二十日ヨリ二十四日迄 第一回 日本ニュース 文化映畫 棉花 エノケンの兵六夢物語
中央劇場	日本ニュース 花 働く少年少女 エノケンの兵六夢物語
和信映畫館	十五日より二十一日まで 朝日 日本ニュース 朝鮮時報 オイラの捕鯨船 赤道の新女性 ナチスの須賀
朝日座	二十二日より三日間 漫才有名會
桃花劇場	十八日ヨリ二十一日マデ 日本ニュース 日本少國民 青空交響樂
喜樂館	七月二十日より五日迄 日本ニュース 東大寺 機空襲
浪花館	十八日ヨリ四日間 ニュース 大東亞戰史 美貌の敵
新富座	十八日より二十一日まで 日本ニュース 大東亞戰史 第一篇 風雲將棋谷
東洋劇場	劇團星群 七月十八日より 『松竹莊の武夫』 母 一草
大陸劇場	二十日ヨリ二十四日マデ 花歌劇團公演 愛國行進譜 國境に散る華 歌の花束 舞踊歌謠集
第一劇場	場内修繕中の爲休館仕り候

登記公告

[illegible]

仲居 數名入用 年齡二十歳以上 仁川府山手町[illegible]

地下タビ中古修理 [illegible]

喘息 氣管支 咳と痰に ひろ 喘息薬 發作の時 喉咽の時 用心の爲 一服 東京市下谷區[illegible]

蚊や南京虫のかゆみに スカサル

肺患 早期に根本から治せ! 患者必讀 呈上 ホルゲナチルヨゴウシン

登錄商標 專賣特許 鈴江特許事務所 東京小石川區江戸川町一

校内校外募集 高輪簿記學校

七月二十日 海の記念日

征け海へ!! 吾等は海洋國民なり!!

朝鮮無煙炭株式會社 京城府本町一ノ三五

男性 血壓亢進に ユーステロン

城寶樂劇隊 第十六回公演
豪華番組
一 純情家族 三景
二 撃ちてし止まむ 五景
三 踊る黒潮 二十景
編曲 徐永德 林義雄 城寶管絃樂團
二十二日ヨリ一週間 晝夜連續 京城寶塚劇場

ともかわ錠劑 胃性化V・B と 3消化酵素の複合効果 赤ちゃんのビタミン B2 發育ビタミンの稱あるB2の含有量倍加により本劑は体重を増し兼ねて消化不良を恢復する育兒必須薬 空瓶御持參を 戰爭資材節約の爲お願ひします

お手製 どんなに描くとも、どんなに短かくとも、あなたの手で、ありのままに綴られたお手製慰問狀こそ、兵隊さんの心の糧となる 赤玉ポートワイン本舖株式會社壽屋

夕刊 京城日報
京城府中區太平通一丁目三十一番地 發行所 合資會社京城日報社

万年筆用 インキ

第廿四回 中樞院會議開く

大東亞戰爭の現段階に即應し、朝鮮統治の基本問題たる有效適切なる青年錬成の方法、竝に生産戰力增強に大衆を如何にして欣然參加せしむべきかを諮問する中樞院定例會議は十九、廿の兩日にわたり總督府第一會議室に開催、小磯總督、田中政務總監（中樞院議長）李家副議長、朴忠重陽、韓相龍、伊東致昊三顧問、竝に本府司政局長外各局課長、參議六十二名の定員中五十六名出席、部外者として井原朝鮮軍參謀長、波田鎭海警備府司令長官列席し國民儀禮、小磯總督訓示、田中議長挨拶の後、井原參謀長及び新貝司政局長演説あり、次いで諮問事項

一、皇民錬成、特に青年指導に關し有效適切と認むる方策如何

二、推移に鑑み生産戰力增強に關し、大衆をして欣然總力を結集せしむる方策如何

に入り、午後五時第一日の日程を終了し、第二日は引續き諮問答申を行ふ

本會議に際し、小磯總督は次の如く（一）時局の進展と朝鮮（二）修養錬成の實践（三）生産戰力の增強の三項につき施政上當面の時務に關し約一時間にわたり所懐を述べた

物心兩力擧げて 應ぜん國家の急
肝要、指導國民の實質
總督訓示要旨

前言 本日茲に第廿四回中樞院會議を開催し、施政上當面の要務に關し所懐を申述ぶるとは本總督の欣快とする所であります

第一、時局の進展と朝鮮

大東亞戰爭の様相は豫期の如く漸次苛烈の度を加へ各方面の戰線に於て壯烈なる決戰を交へつゝありますが、大御稜威の下皇軍の神謀鬼謀と將兵の勇戰奮闘に依り廣汎なる陸海の要域に渉り戰略據點と經濟資源とを確保して、攻戰兩略が堂々と馳び進んで居りますことは感激に堪へざる所であります、我等一億國民は此の感激を以て皇軍將兵の敢闘に應へ、大に戰意を昂揚して國家總力戰體制を益強化し、米英擊滅の目的に向つて一路邁進するあるのみであります、我が朝鮮が始政以來築ひ來つた經濟、文化、人口等の進展は今日實に驚嘆すべきものでありまして國家が國土及び國民の總力を動員して强敵に當りつゝあるこの千載一遇の時機に於て、朝鮮が其の有する物心の力の限りを擧げて國家の急に應ずることは、ひとり國家戰力の强化に貢献する所以たるのみならず、實に內鮮一體の眞姿を顯現し、大東亞共榮圏に中核的指導國民としての力强き資格を把握して、其の地位を中外に向つて向上する所以たることは喋々の言を須ふるの要がありません、以下項を分つて決戰體制下に於ける朝鮮施策の時務に關し概要を闡明致します

第二、修養錬成の實践

我々國民が大東亞戰爭に於ける皇國の不敗必勝を確信する所以は皇軍の威力と其の戰果の立證によるのみにあらず、實に皇國道義の力を信ずるが故であります、卽ち敵米英は多年弱小國民に對して劫掠搾取を事とし、其の宣に傲り道義を壊敗して天意人心の支持を喪へるに反し皇國は八紘爲宇の理想の下共存共榮の道義的原理を世界觀として起ち上つたのでありまして、大義名分昭々として明かであり、人類の生活は皇國及び同盟國の勝利によつてのみ確保され不幸より救濟せられ、世界の文化はこゝに輝かしい飛躍向上し、歷史は希望と光明ある方向に發展するを得るのであります

『仁』こそは日本道義

古來東洋には『民心卽天心』の語が存しますが、日本精神及び日本國體の根柢に横はる此の大いなる『仁』こそは、孟子の所謂『天を以て小に事ふる』ものであり、天意を享けて大東亞十億同胞の幸福に奉仕する道義的信念の本質と申し得べきでありませう、此の『仁』は、往古より我が至尊の御名の一字に用ひ給へるが如く、至尊の大御心とは卽ち神ながら備へさせ給ふ『仁』たるのみならず、アジヤ古來の所謂『慈悲』『愛』も悉く具體的に其の皇祖皇宗以來傳承し給ふ御本質の中に灑め給ふに外ならないのでありまして、是れ國民道義の淵泉とする所であり、國民は天皇に歸一奉るによつてのみ一切の道義を體得著たるを得るとは、少しく本邦を修むる者の第一に味到する點であります、かるが故に我々の所謂日本的世界觀とは明治天皇が之を古今に通じて謬らず之を中外に施して悖らざる『斯の道』として示し給へる聖勅を導據となし、遡れば神武天皇の八紘爲宇の聖詔と、更に肇國の三大神勅に歸納するものであり、之が道義的發展に於ては自ら人類にまことの道義的秩序を與ふる新時代の政治原理と相成るのであります

然るに個人的自由功利の外來思想が久しく蔓るところ、必然に道義精神の頽廢を來し、世相混濁して歸趣に迷ふの狀を呈するに至つたのでありますが、支那事變を經て來つて自由・功利思想の元兇たる米英を膺つに當り、國民は敵然固有の道義精神を喚起して之を武器と爲し、世界改造の歩武を進め、其の信奉する人類最高の道義を四周の世界に布かんが爲に沒我よく此の道に殉じて悔いず、現人神たる上御一人に歸一し奉り、以て悠遠の大我に生きつゝ挺身難に赴くの現狀に就いたのであります、この日本道義本來の姿は、前線に鮮人の心境を開拓して日本的道義の眞髓を體得せしめ、これによつて朝鮮の素質と地位との向上を圖り、又これによつて大東亞に指導國民たるの質實を把握せしめんと欲するに外ならないのであります

（一）大衆指導者の自己錬成

官公吏及び民間各種團體等に屬する指導者の錬成に付ては本府は特設の錬成所に於て一定期間、一定數に對し順次之を施し各道亦各道單位の指導者錬成を講じつゝある外、會社、銀行、事業場等に於ても官公の施策に呼應して各種の有效なる錬成の行事に着手し、未だ開始以來短日月ながら多少實効の見るべきものあるに至れるは本總督の私かに悦びとする所でありますが、併しながら一般的には舊來の偏風なほ容易に拂拭し難く、形の末を偽装して其の本心を修めざる者亦尠からず、又當然民草への指導的地位に任ずべき立場に在りながら、此の厳粛なる風潮の圏外に立つて我關せず焉の冷嘲的態度を持する者の存在することは其の心事を憫殺せざるを得ないのであります、各位は一般民衆の典型を荷へる先覺者として此の間の動向に留意せられ、缺陷ある方向に對しては時に鞭撻を加ふるの熱意を示さるゝやう要望致し置く次第であります

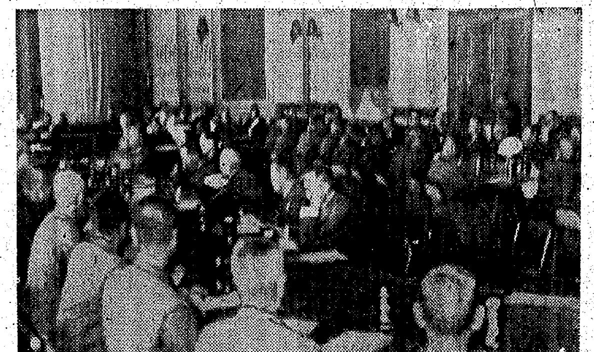

中樞院會議開く（十九日總督府にて）

（二）學徒の戰時動員體制化

朝鮮の教學部門は徴兵制及び義務教育制度の實施を前にし劃期的刷新を企つるの要があり、內地の方針をも參酌して過般人材の國家的需要に應ずる爲の修業年限短縮と、師範學校の擴充及び昇格を特徴とする教育令の改正を行つたのでありますが更に國家の決戰に臨む現段階に於ては教育內容の維新的改革を必然とし、內外地を通ずる學徒戰時動員體制確立の樞軸となつて、明治期以來の教學界の積弊に向つて拔本的なる革新を加ふるに至つたのであります、而して其の根本趣旨は、舊時の偏知主義、學問切實主義の弊を矯めて學修、訓練、勤勞を一貫する教育錬成の體系を整備し、教學一致、學行一體の純日本的教育の體制を樹立するに存し、正しく昭和維新の本領とする所が此の部門に於て具象化致すことゝ相成つたのであり、半島學徒の錬成がこれにより面目を一新するに至ることを御同慶に存ずる次第であります

（三）青年の特別錬成

我が國民制史上劃期的意義を有し、朝野の祈願を聚めたる朝鮮人青年に對する徴兵制の實施に伴ふ兵役法中改正法律案は第八十一帝國議會に於て感激裡に可決せられ愈々近く八月一日之が施行を見る豫定であります、始政以來統理の過程幾起伏、今此の美果を生めるに對し、多年此の境地を目指して傾倒されたる幾多先覺並に各位と此の慶びを頒つと共に、誓つて聖慮に對へ奉らんことを希求するものであります

本制度實施の準備に關しましては夫々應急の措置を講じ特に最も重要なる青年特別錬成の施設運用に付ては多大の關心を拂ひ來つた所でありますが、幸に一般的効果頗る良好なる一面、未だ文見、國語の普及に不十分なる點も尠く、傭主其の他一部に於ては本制度の精神に對する認識の徹底、錬成所の出席率の向上等改善を要する點も尠くありませんので、本年度より地方在住の各位の格別なる關心と御協力を希ふ次第であります

第三、生産戰力の增強

政府は茲に聖戰完遂上生産力增强の爲、國民の努力を集中すべき目標を以て所謂五大重點産業を指定し、更に食糧部門を之に追加して只管飛躍的增産を期するに至つたことは各位の熟知せらるゝ通りであります、之に關し我が朝鮮の占むる地位は洵に重大なるものがあり、人力、物力の總てを擧げて國家の要請に應ふべきは既述の如くであります

（一）食糧對策及增産

昨年の天災に基く食糧事情の逼迫に對しては手段を盡して方策を講じましたる結果、幸ひ中央政府當局竝に滿洲國方面の絶大なる配慮に依り滿洲雜穀及外米の供給を受くると共に、極力消費を節約して本米穀年度を凌ぎ來つた次第であります

又、各位既に御承知の如く、內地同胞よりは大政翼賛會を通じ、窮屈なるその食糧を割き若干量の寄贈を受け、これを罹災地に配給致しましたことは、內外地一體精神の具現として各位と共にその芳志に對し感謝措く能はざる所であります

而して鮮內の現狀は官民一致の協力により糧穀の供出、消費の規正共に概して良好でありますが、道義的自覺不十分なる面に對しては更に規正の徹底を期し需給の萬全を圖る所存であります

倚食糧の增産においては農民をして皇國農民道の體得に導くと共に、前途に希望と明朗性とを把握しつゝ增産の一途に精進せしむることの肝要なるを確信し、その方法と致しましては、本年度より穀物供出數量の事前豫告制度を實施することに致したのであります

卽ち插秧期前に本年作を基準として供出穀數量を示し、農民をして增産すれば增産する程自家の取得數量の增大なるべきことを知らしめ、益々增産に精勵せしめんとするものであり、更にこれと併行して米穀生産家の實情に伴ふ生産の維持增强に資するため、昭和十八年度米に付て政府の買上價格を引上ぐると共に、槪ね現行水準に依る消費者價格を以て販賣するの方針を決定致したのでありますが、買上價格引上による農家の收入增加部分を貯蓄に振向くるやう措置すると共に、この米價の引上に伴ふ給與賃金竝に米穀以外の生活必需物資の消費者價格への影響は極力引上を防止致す方針であります

申す迄もなく戰時經濟は悉く前線の戰鬪能力と關聯し、半島農民の增産努力の結果は直ちに其の分擔だけ南方産米輸送に要する船腹を軍用に轉用せしむるを得るのであります、殊に內地農家が主として老幼婦女子の力を以て、氣象の好條件に惠まれたとは申せ、米作の絶對量を維持し居る事實及び內地一般が食糧問題を通じて朝鮮の國家的貢獻に對する認識を彌々新たにせる事實等に照し稽ふるとき、半島農民たるもの此の千載一遇の機會に於てこそ、增産に對する努力により其の忠誠を實證すべき場合であります、人心指導の地位にある各位は宜しく上述施策の目的內容を明確に認識せられつゝ農民に對する積極的啓發に努力せられたいのであります

（二）工鑛業の增産と電力統制

朝鮮に賦存する戰略資源中特殊重要鑛物の生産額は、時局下不可避なる資材、技術、勞力等の不足輸送の不圓滑等幾多の隘路を克服しつゝ逐年增加を示し來りましたこと邦家の爲め同慶に存ずる所でありますが、更に決戰に卽應しつゝ本部門の總力を結集して新なる增産目標の達成を意圖するものであります、倚之に關聯して朝鮮の輕金屬及び化學工業部門の負荷著しく增大せられ、西鮮、北鮮の輕金、窒素化學工業及び重工業、中鮮南鮮における機械工業、カーバイト工業等の發展は、戰前に比し實に隔世の感あるに至りました、而してこれが根柢に豐富優秀なる電力を有する好條件については周知の通りであります

然るに戰時下産業全般の飛躍的擴革に際し、其の原動力たる電力部門に於ても亦在來の狀態の儘に推移することの許されざるは勿論、今後の開發電源の原價節減、産業的政策料金設定の必要、開發手段の組織化、既開發電力の一元的運用、電力動員體制の確立等速急具現の必要に迫られたるため慎重なる研究を遂げたる結果、新構想による統制の必要性を認めましたので、本總督の就任後最初の施策中に之を取上げ、昨年十月官民の衆智を集めて統制方策の根本を練り中央と折衝を進め、本年三月朝鮮電力管理令の公布を見る次第であります

（三）造船事業の擴充

政府は戰時海上輸送を期する爲計畫輸送の徹底、港灣荷役能率の强化と共に船腹の速急大量擴充を圖り、極力資材、勞力を動員して之が促進に努力して居りますが、朝鮮として特に意を用ふべきは木船の計畫增産遂行であります、卽ち木船は鋼船に代り主として朝鮮自體の沿岸輸送に充てられ、物資交流の圓滑を期する目的に供せらるゝものでありまして、之に能ふ限り鮮産の木材を用ふべきは當然であり、既に鮮內の自給策を企圖しつゝある次第であります

然るに良材巨木の多くは山間僻陬に偏在し、之が搬出には相當の困難を伴ひますが極力其の利用に努むる所存であります、倚非常の場合、部落其の他にある樹木も進んで國用に供するの觀念を普及するの要があるのでありまして、各位の御協力を願はしく存ずるのであります

（四）戰時勞務對策

決戰下生産戰力增强の基本的要件の一たる勞務對策は、重要産業所要の勞力を確保し、其移動を防止すると共に勞動能率の向上を圖るに存するのであります、本府に於てはこれが對策として重要工場及び事業場の指定を行ひ、其の從業者の解雇及び退職を抑制し、勞務者に對し食糧の增配を斷行し、賃金統制令に基く賃金上の措置に關しては或程度の引上を認むる外、就業時間制限令を廢止する等各種の施策を講じ、他面勤勞管理の刷新、特に從業者の錬成、福利厚生施設の改善充實を促進せしむる等の方法を講じ、以て官民一體となり、戰時勞務對策の完璧を期しつゝあります

朝鮮の勞力源は內地に比し尙豐富なるものがあり、此の上に加ふるに資質の向上を以てすれば、戰力强化に貢獻する所極めて大なるべきこと明かでありますから、本府の方針を御理解の上民衆の致化に順應する御協力を願ふ次第であります

（五）貯蓄の獎勵

生産の增强に伴ひ國民所得が漸次增加することは當然でありますが、これに附隨せんとする流通通貨膨脹の惡現象を極力防止する要あるは、前大戰におけるドイツの例を引くまでもなく明かなる事實であります、而して之が防止は國民貯蓄の徹底的勵行による外方途がないのでありまして、國家もあらゆる方法に鑑みて貯蓄の獎勵計畫を繼續しつゝある所以であります

本年度我が國における財政資金及び生産力擴充資金の需要は昨年度に比し一段と增大し國民消化資金二百十億圓、生産力擴充資金六十億圓、合計二百七十億圓の巨額に達しましたが、凡て之を國民の貯蓄に依つて賄はなければならないのであります、朝鮮における本年度貯蓄目標額も昨年度の九億圓に對し二割三分を增加して十一億圓と決定されましたことは御承知の通りでありますが、從來の狀況を顧るに上層富裕階級者の間に貯蓄勵行の誠意を缺くの傾向多きは甚だ遺憾と致す所であります、今後官民一致更に刷新簡素なる決戰生活樣式を確立し、忍苦敢鬪の精神を振起して豫期の效果を收めんとするに當り、特に有産有閑者方面に對する貯蓄觀念の鼓吹を煩はしたいのであります

物停滯すれば腐朽 事久しければ情弊生ず

第四、庶政の改革刷新

凡て物停滯すれば腐朽し、事久しければ情弊を生ずるのでありまして、淵源たる生命あらしむるに努むるの要を觀るのであります、殊に國家非常の秋に際し政治力の普遍徹底を期するに付、行政の刷新改善と機構の能率的刷新を企圖するの緊要なるは何人も首肯する所にして、本總督は力めて人心の耳を傾け、時に應じ事に當り之が强力化を意圖せんとするものであります

（一）行政の簡素化

政府の行政簡素化に關する方針に順應致し、朝鮮に於ても客秋本府並に地方廳に渉り要員を整理節減すると共に、本府の機構改革並に人事異動を斷行し、刷新活潑なる行政の遂行を企圖致しましたる一面、事務の刷新、事務の簡捷を圖り、更に前述の如く官公吏の修養錬成施設を續し以て積弊主義に依る庶政の革新と伸展とを期しつゝある次第であります

（二）行政の浸透と邑面の地位

地方行政の第一線たる邑面は特に重要國策實施の面に立ち、殊に最近時局の進展に伴ひ其の擔當事務は益々複雜多岐となり、隨つて其の陣容の强化と事務の整備刷新を圖ることは、現下の情勢に於て最も喫緊の要務とする所であります、此の故を以て邑面長に任命する等、之が對策に付鋭意研究中でありますが、併し乍ら官の施策も不斷の指導督勵も所詮する所、民衆の自覺と民度の向上に俟つに非ざれば邑面の刷新も十分に其の目的を達し難いと信ずるのでありまして、之に付ては邑面在住有力者の熱誠なる側面協力を必要と致すのであります、本府の意圖を御諒察の上一層の關心を拂はれんことを切望致します

第五、國民總力運動の徹底

國民總力運動については常に各位の御熱慮を煩はし居る所でありますが、時局の進展に伴ひ一層本運動の徹底を必要とするに至りましたので、客秋朝鮮總力聯盟の機構を强力化し、有爲の民間人を起用致しますると共に、各種有力團體を傘下に統合して本運動の組織に刷新統制を加へ、以て決戰段階に相應しき活潑なる運動展開を企圖致したのであります、而も時局推移の相貌と半島の現狀とに鑑みるとき、更に一段と本運動の深刻なる徹底を行ひ、二千五百萬愛國班員の總蹶起を促さねばならぬ情勢に直面致して居りますに付きましては、本運動の擔當する本年度の諸目標を御理解の上、銃後の戰線と士氣の昂揚により職域奉公の實践に付今後共格段の御盡力を期待致して已まないのであります

結言 以上本年度に於ける施政上當面の時務に關し概要を申述べて各位の御錬會を願つた次第でありますが、申す迄もなく各位は半島人社會の上層部にあつて最も重きをなす人々であられ、殊て民衆の典型を荷はるゝ立場上、その一言一行は善き意味に於ても、惡しき意味に於ても、重大なる影響を人心に及ぼすべきは明かであります、而して日本國家が要請する所大なるに對し、各位の識見人格に應ずる各位を待ち、各位亦此の國家非常の秋に際會し何を以て報ふべきかに就いては心中自ら期せらるゝ所あるを信ずる者でありますが、茲に各位の健康を祝し、且つ國家の爲に彌々全うせられんことを希ひ結語と致します

民衆の指導啓發へ
沒我殉國の境地要望
田中議長挨拶

茲に第廿四回中樞院會議を開催し、親しく各位の意見を拜聽するの機會を得ましたことは私の最も欣快とする所であります

現下の重大時局に對處するの方途竝に本府施政の大綱に就きましては只今總督閣下の御訓示に依りまして充分御諒得のことゝ存ずるのでありますが、各般の施政をして圓滿なる進展を圖り、戰後の實績を擧揚せしむる爲には、民衆に對して克く總督閣下の意の存する處を滲透徹底せしむることが最も肝要なる事柄と信ずるものであります

朝野に同異無く、民衆の指導的地位にある各位が從來朝鮮總督の諮問機關として、或は又上意下達、下情上通の機關として半島施政の進展に尠からず寄與貢獻せられましたることは深く敬意を表する處でありますが、現下時局の重大性に鑑み新たなる決心覺悟の下に一層眞劍なる御協力を懇請致す次第であります

其の御協力を望みまする事項は固より多方面に亘り關係致して居りまするが、要は實に誠心誠意以て一般民衆を指導誘掖して下さることが最も肝要であると存ずるのであります、現在の如き時世に於ては施政の滲透を期することは容易のことではありません、從つて其の現狀に對し不滿の聲が起り易いのでありますが、各位は順逆の通り有力なる指導的立場に在る人々でありまするから、何卒沒我殉國の境地に於て一般民衆の指導啓發に努められ度いのであります、顧て時局の推移を觀ずるに日を追つて深刻になつて參つたのであります、卽ち今日の戰爭段階は最早前線の問題ではなく、我々一人一人の問題となつて來たのであります、今後國民生活の上に各種の逼迫が加重せらるゝこと必定であります、然し我の苦境に在るときは敵も亦苦境に在るのでありますから、忍苦克く難關に耐へ拔く者こそ最後の勝利者であることを自覺しなければなりません、中央政府に於きましても、鐵石の決戰體制を一段と强化推進する爲に臨時議會を召集され、時局に關し特に重要なる事項に就き協賛を求めらるゝと共に國策遂行に關する帝國の所信を中外に闡明せられたのであります、而して是に依りまして戰力增强食糧增産等と言ふことが今日力强く推進さるゝことゝ相成つたのであります、我々も此の國策遂行に向つて一億國民の總力を結集し、其の能力を最高度に發揮するやう努力致さなければならぬのであります

昨夏遭遇致しましたる未曾有の旱害に對しましては內地及び滿洲よりの適當的救援と鮮內官民の必死協力に依りまして、最大難關たる春窮期も既に見事克服し、平穏裡に麥收穫も終へ一路國策たる食糧增産に邁進しつゝありますことは、物心兩面に亘る半島の健實さを如實に發揮したものでありまして、洵に喜びに堪へない所であります、其の間に於ける各位の非常なる御努力に對しまして私よりも、此の機會に於きまして衷心感謝の意を表する次第であります

今回諮問になりましたる事項は第一、現下の時局に鑑み生産戰力增强上大衆をして喜んで總力を結集せしむる方策、第二、皇民錬成特に青年指導に關する最も有效適切と認むる方策の二件でありますが、各位は宜しく事項の重大なるに鑑み現下の實情に卽したる意見を腹藏なく開陳せられんことを切望する次第であります、一言以て挨拶の言葉と致します

食糧增産 企業整備 具體的展開へ
臨時地方長官會議開會

【東京電話】苛烈なる決戰の現段階に對處し一億國民の總力を結集して中央地方一體の決戰施策を推進せしむべき臨時地方長官會議は十九日午前八時より首相官邸に開催された、定刻大達東京都長官、坂北海道長官、大津樺太廳長官ほか二府四十三縣知事、藤田警視總監、加藤憲兵司令官ならびに外地側朝鮮總督府上瀧殖産局長、雄井臺灣總督府、平松忠治北支知事、下郡陸奉安南道知事、森首中知事、關東局三浦總長など首相官邸に參集、政府側東條首相、安藤內相以下各國務大臣、鶴野警保局長など內閣官以下關係官出席して會議に入り劈頭東條首相より現下重大局に對處する政府の烈々たる決意を披瀝し、決戰施策の重點を率直に説明、各地方長官の陣頭指揮を要望する訓示あり、ついで重光外相より國際情勢に關する説明があつて同九時四十分安藤內相ほか各出席長官は打揃つて宮中に參內天皇陛下に辨立拜謁仰付けられ御前を退下した

ついで一同再び首相官邸に參集、同十時卅分よりいよく實體的協議に入り、まづ山崎農相より食糧增産對策につき説明あつて後地方事情に卽應する各長官より意見開陳あり、これに對し各國務大臣よりそれぞれ意見の交換が行はれ、決戰下食糧自給態勢の確立とこれが增産に對する中央地方一丸の施策方針を協議確立して正午官邸大廣間における東條首相招待の午餐會に臨んだ

午後は一時より協議を再開、岸商相より企業整備を中心とする生産力擴充方途につき詳細なる説明あつて、之が具體的措置を協議、ついで午後三時より安藤、鈴木、賀屋、岩村、井野各國務大臣より各省所管事務その他の問題について出席各長官の心に徹底をつけ、同五時卅分から會場を內相官邸に移して新設の地方行政協議會の運營方針など內務行政につき協議懇談を行つて散會した

藤原査察使仙台へ

【仙台電話】藤原行政査察使一行十八日午後四時卅二分仙台驛着、仙台鐵道局長以下の出迎へをうけ仙台驛前針久別館に入り少憩ののち、同六時四分同驛發午後十時五十七分森驛着高興旅館に投宿

レーニン實弟死去

【モスコー十七日同盟】共産黨ならびに人民委員會は十七日共同發表の形式をもつてレーニンの弟デミトリ・イリッチ・オーリアノフがゴルキーにおいて十六日午後宿痾のため死去した旨を發表した、ソ聯政府はオーリアノフに對し國葬の禮を與ふる旨同時に發表した

戰車四百擊破

【ベルリン十八日同盟】獨軍當局は十七日東部戰線で獨軍は赤軍戰車四百十五台を擊破した旨十八日發表した

消息

◇池田利一郎氏（朝金聯京畿道支部長）十九日より二十一日迄仁川、水原方面へ出張

◇佐藤作郎氏（東亞旅行社京城支部次長）廿一日湖南地方視察のため出發廿七日歸任

◇瀧谷館治郎氏（鮮銀東京支配人）廿日午後九時赴任

◇杉山茂一氏（京城府理事）鮮滿支旅行事業會出席のため平壌へ出張中十八日歸城

◇桐木重吉氏（同 庶務課長）平壌へ出張中十九日歸城

海の記念日
主催 朝鮮海事會・朝鮮海洋少年團 後援
第三回海の寫眞展
二十二日まで 五階催物場にて
三越

國民社 東京都神田區 振替東京一六九二七七
小說 美貌の海 中河與一 二・三〇
小說 燦く眞情 山中峯太郎 二・二五
小說 鐘をつく人々 木村毅 二・一〇
隨筆 詩・美・自然 千家元麿 三・三〇
社會 支那とフリーメーソン 內藤順太郎 二・一〇

結核征服の根本條件
—血液凝れば滅菌と衰弱挽回が同時解決—
最近まで結核の療法としては、安靜、榮養、日光、空氣等自然的條件をよくして、病菌を衰えに滅ぼし、いはゆる自然療法が最も正しいものとされてゐたが、この療法が最も效果ある療法と認められたのは、結核發病の經路が充分はつきりしなかつたからである
"然る"に最近に於ける血液病理學の進歩は各種の病毒、酒煙草の濫用、甘い物や肉類の過食、便秘、心身の過勞等により體內に毒素が釀成され、これが血液に吸收されると本來中性乃至は弱アルカリ性の血液が酸性に變り、この酸性血液が全身を循ると內臟の機能が衰ろへ、抵抗力が低下して、侵入して來た結核菌を擊滅出來なくなるといふことを實驗的に確定して結核發病の經路を闡明すると共に、結核征服の根本條件が酸性血液の淨化還元にあることを明かにしたのである。
"この"新學理に基いて創製されたネオドラミンを毎日一球づつ就寝時にのめば腸で溶る間に血液中の毒素や老廢物は溶解されて大小便中に取り去られ、酸性血液は弱アルカリ性の正常な血液に還元されるが、それに伴れて微熱・タン・セキ・寢汗・不眠・疲勞倦怠感等結核特有の不快症狀は急速に消退して食慾が湧み出す。而も胃腸の調子がよくなるので消化不良や下痢、便秘等は忘れる。肉付がよくなり血色は冴えて氣分は爽快になり、體力の充實が自覺されるので希望をもつて回復が待たれる。
藥價は十五日分八圓三十日分十五圓六十五日分三十圓、病毒や産前産後等の障害による疾患の方には十五日分十二圓三十日分二十一圓五十錢六十日分四十圓あり。送料二十五錢、外地五十錢。直接の御注文は振替かカワセに限る。
全國藥店にあり
滅菌榮養 ネオドラミン
鹿兒島市 ドラミン本舖
京城府長谷川町京城ビル 特約店

お願ひです。
時節柄、節約して大切にお使ひ下さい。
パピリオ

一降り
二乘り
三發車
京城電氣株式會社

自から活動して他を動かしむるは水なり
ゐのくちタービンポンプ
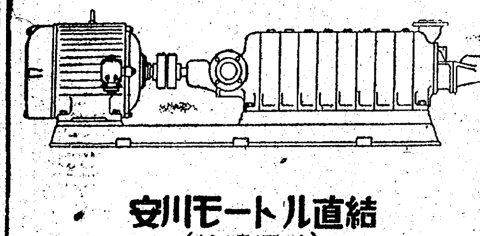
安川モートル直結
（納期迅速）
京城 秋友商行 大阪
京城府岡崎町六（電話龍山(4) 668・680・1132・1338）
大阪港區九條南通2－161（電話西(43)0504）

學徒待つ見鷲達
水戸飛行學校訪問記

まづ軍人精神を培ふ (1) 飛行技術はその次

大空に羽搏く學徒のために開かれた陸軍の門は今殺到する志願者の群に埋められてゐるが彼等が採用されて特別操縦見習士官として入校する陸軍水戸飛行學校とはどんなところか—茨城縣勝田からガソリンカーに乘換へ海に向つて約一時間、磯の香のする平磯驛に降りる、畠の中のボコボコ道を東へ二キロほど歩くと翼を赤く塗つた練習機が行手の松林の中へ吸はれる樣に降りてゆくのが見える、かなり強い南風が吹いて麥の穗が波打つてゐる、コンクリートの門を入ると木造二階建の兵舍が縦に並び飛行場の方からは爆音が聞えて來る、學校副官黒川大尉は『やあよく來て呉れた』と椅子をすゝめて『實は本校としては特別操縦見習士官をどの兵舍に入れるかは具體的には決つてないが、近いうちに陸軍省から指示の有り次第經歴を決定するつもりだ』

『どんな風に訓練を受けるのですか』

『大體今ゐる學生は飛行將校と航空兵種の甲種幹部候補生と豫備役下士官候補者の三つに分つ事が出來るが今度の特別操縦見習士官は全く初めての者も多いのだし兵隊生活を經驗してゐない譯だ、初年兵なのだから先づやつぱり軍人精神だ、技術はその次だ、ともかく訓練でも見てもらはう』と早速飛行場へ案内してくれる、東方はるかに日立の連山を眺める飛行場の中程に白い吹き流しを立て飛行服に身を固めた學徒の見鷲となる訓練生が或は上空を仰ぎ或は教官の言葉を一語半句も聞き逃すまいと緊張させ或は小旗を手にして機上の訓練生に信號を送つてゐる【寫眞=先輩の飛行振りを見學する學生達】

從容と南溟に散る
半島青年船員に海の殊勳甲

【大阪電話】海の戰士の勞苦に應へて第三回海員勞務殊功章は海の記念日の二十日逓信大臣から授與されるが九十二名の海の殊勳甲の内に燦として輝く一半島青年船員の魂がある、鬼畜の米機、米艦の襲撃に無念沈み行く〇〇丸から多數の乘客の生命を挺で救ひその安全を見屆け潔しい内鮮一體の華を黒潮の上に咲かせつゝ從容と南溟に沒した

この半島最初の新家彰者は大阪商船〇〇甲板員中山淳一君(二九)—舊名金淳用(朝鮮全羅北道益山郡春浦面)で大阪の叔父を頼つて出て大阪商船神戸支店に入社、昭和十七年三月いよ〇〇丸に乘組と決つた時も休暇で家に歸る時間があるに家に歸らず〇〇丸甲板から『私は御用船に乘組むことになりました、勿論兵隊樣と同樣天皇陛下の御ために生命を捧げるのです、御両親も今日限り私のことは忘れて下さい』と水漬く屍の決意を披瀝して悠々出動したのであるが同の表彰を前に大阪市淀川區大仁本町三丁目の父新榮組運搬部勤務の末吉氏(四九)を訪れると『是非とも海軍に志願するのだと常日頃いつてゐましたが…』と次のやうに語つた

淳は何時も機械を弄しては組立て遊び無口の子供でしたが立派な表彰の話を聞き名譽で私共の肩身が廣いと喜んでゐます

郵便貯金も決戰調
利率が高く、拂戻等にも便利な
"定額""積立"の新制生る

二百七十億貯蓄達成に向つて内外地挙つて強力なる國民運動を展開すると共に政府ではこれが徹底のため種々の貯蓄増強方策を講じて來たが今回新施策として朝鮮では定額郵便貯金制度と積立郵便貯金制度を實施することになり決戰體制下に於ける貯蓄増強をはかるがこの新しい郵便貯金制度の實施につき十九日深川監理課長は左のやうな談話を發表した

深川監理課長談 長期貯蓄の増強に主力を注ぐと共に郵便貯金事業の改善向上をはかるべく諸制度につき鋭意研究の結果この條件を具備した定額郵便貯金及び積立郵便貯金の両制度を創始することとなり關係各方面と折衝の結果、今回府令、府令の公布を見たので廿日から實施することになつた朝鮮の郵便貯金としては劃期的なもので殊に定額郵便貯金制度は他の貯蓄機關にも殆どその類例を見ない斬新なものである

定額郵便貯金制度

この貯金は定期の賞與とか、臨時手當とか、不時の收入とか、據置貯金や保險などの滿期の場合とかいろいろな收入のあつた時などに利用すると最も好適する制度で長く預けて置けば置く程有利となるやうに仕組まれてゐるのであるが將來郵便貯金の面目も之に依つて一新されるであらうと信じてゐる

一口の預入金額は二十圓、五十圓、百圓、二百圓、三百圓、五百圓の六種類で一人幾口でも預入が出來るが貯金は一度に全額を預入するのである、最初の一年間だけは据置くことを條件とし、從つて一年の

据置期間 を經過したものは必要があれば拂戻すことが出來るのであるが、なるべく長く預入して頂く程預けて置く期間が長ければ長い程利子の割合が良くなつて行くのである

この點が定額郵便貯金の最も妙味のある所である、即ち預入に經過年數に應じて(年利々率で)預入後一年經過のものは三分一厘、二年經過のものは三分三厘四毛、三年經過のものは三分四厘、五年經過のものは三分五厘といふやうに預入期間の長期になるに從ひ利息の割合を高率にするのであつて、而もこれを半ケ年毎に複利計算をすることになつてゐる

例へば五ケ年間預けて置いたものに對しては三分五厘の割合で之を半ケ年毎に複利計算をするのであるから極めて有利であつて、十年後の實利

利廻りは 四分一厘三毛八糸といふ高率になるのであるが勿論税金は一切掛らないのである、尚この貯金の預入者に對しては金額相當の定額郵便貯金證書を渡すのであるがこの證書は貯蓄の勵功を示す意味にもとれる

積立郵便貯金制度

この貯金は最初申込の際百圓とか千圓とか言ふやうに貯金豫定額をきめて置いて毎月一定の金額を繼續して預入する貯金制度で知らず識らずの間に金が貯まり何年かの後には纏つた金が入る仕組であつて毎月の預入金は郵便局から集金に行くことになつてゐるから職業の關係等で郵便局の窓口を利用し得ない向でもあつてもこの貯金ならば實行することが出來る譯であり而も預け人の都合のよい日を指定して

集金日と することが出來るので、預け人にとつては極めて便利な貯金制度である

毎月の預入金額は預け人、郵便局双方の手數を省くために圓位未滿の端數を附けないこととし一圓、二圓、三圓、五圓、十圓、廿圓、三十圓の七種類となつて居るが、たゞ最終回の預入金だけは計算の都合で幾らか端數が附いてゐる。貯金豫定額は百圓、二百圓、三百圓、五百圓、千圓の五種類であつてこの五種類の貯金豫定額と七種類の預入金額を組合せて全部で十四種類に出來て居るが、此の中希望の種類をどれでも選擇して申込んで預ければよいのである、預入期間は二年、最長七年三ケ月となつて居るが

預入期間 が滿了と同時にその金額の拂戻を受けることは勿論ではないので預入期間滿了後六ケ月間は据置くことになつて居る

集金の要領は簡易保險と大體同樣であつて預け人に積立貯金通帳を渡して置いて毎月の預入金をこの通帳に證明することになつてゐるから若し旅行等の爲に次回の預入が出來ない時などは前もつて預入することも出來るし、都合で預入出來ないときは一年内に二回までは預入を休み又は期月後でも預入を認めることになつてゐる、而もこの預入の申出や期月後預入のあつた場合でも別段これに相當する

利息を取 る譯でもなく叉拂戻の時間をそれだけ延伸するやうなこともないのである

利率は三分二厘四毛で預入の當月から利子を附けるので月末に預けたものでもその月分の利子が附く譯であるから非常に有利となつてゐる、本制度は民間に於ては貯蓄銀行の殖産積立金、金融組合の定期積金等類似のものがあるが政府自ら取扱ふのはこれが初めてである、從つてかうした既設制度との關係を考慮し多少期間は長くしても實際の預入金額を少くすると言ふ特色をもつた新制度をたてたのである

◇……◇

以上が定額郵便貯金及び積立郵便貯金制度の概要であるが、元來郵便貯金には

日本全國 どこへ行つても容易に拂戻すことが出來るとか、預金に對しては一切税金が掛からないとかいふ特徴があるのであるが、尚一朝有事の際に於てはいち早く非常拂戻しを行ひ應急の措置を執ることにしてゐるなど常に一般利用者の便益を考慮してゐる次第であるから斯る戰時下にふさわしい好適な貯蓄制度の創設を機に大いに貯蓄報國をして戰勝の鍵を握つてほしいものである

ペナンの看護婦さん

ペナンヒルの山麓に立つ白亞四階のペナン病院は屈指有數の設備を誇る病院であるが此處に働く百五十餘名の看護婦さんは支那人あり馬來人あり印度人ありと樣々で院長指導の日本人看護婦長の指導の下に現地住民の治療に或は我が建設戰士の看護にと毎日嬉々として働いてゐる【寫眞=晝休みの一ときを日本の婦長さんにニッポンの話を聞く看護婦さん達(上)と日本語のお勉強】

母の丹精と自覺
"健民健兵は一朝にして成らず"
遠城寺九大教授 獨逸の實情語る

十九日來城の九州帝大醫學部教授遠城寺宗徳氏は"戰亂の獨逸"から危險に曝されつゝ昨年歸朝、戰時下の母性と育兒のあり方に就て大東亞戰下の銃後を指導しつゝあるが十九日府民館の講演會を前に本社を訪れ『健民健兵は一朝にして成らず、半島女性の覺醒を促したい』と次のやうに戰ふ銃後獨逸の現情を語つた

昭和十六年二月に獨逸に參りまして專ら小兒科方面を學んでゐたが同年六月に獨蘇戰が開始され豫期せる歐洲大戰に發くうちに十二月には大東亞戰爭が勃發して日本人として正義の血の奔騰を覺えた

開戰以來の獨逸銃後にあつては全く喰ふか喰はれるかの緊張な氣持で國民は決戰生活を堅持しその生活しさを徹底しましたが日本で時に物が不足だとか不自由だとか耳にしますがあちらに比べたら比較にも成らぬ極樂といへませう、獨逸ではあの生活状態の中にあつても母性保護と育兒の方面には完璧の施設が營まれてゐる

例へば『母の寮』とか『母の園ひの家』とか又完備され讀病者、榮養不良の者、多子の家庭婦人などを無料で三週間乃至六週間を湖や山間地帶に收容して身體の健康を恢復させ再び家庭に戻すといつた獨逸自慢の設備が施されてゐます

託兒所も立派で戰時下に於ても益々女性の職場進出を助け幼兒に萬一の不行届があつては國家の損失も大きい處から健民への厚生施設を完全にして多大の効果を擧げてゐる、要は戰ふ獨逸の人口擴充と健民運動が一國の消長を左右する大きな鍵なりとの自覺の下に母性の保護と育兒の方面に多額の國費を計上してゐるが『人の問題』に對して如何に深い關心が拂はれてゐるかが窺はれる

向うの銃後は不自由といつても食糧統制はどこまでも榮養學的に根據が置かれ嚴格な中に圓滿に鮮やかに配給機構の完備をみてをり銃後は平穩であり母體と幼兒に對しては『特配』が多額に支給されてゐる

要は健母健民は一朝にして成るに非ず、長い期間母の丹精と國家の庇護が必要なので半島婦人もこの際自覺して決戰生活に奮起してほしい【寫眞=語る遠城寺宗徳氏】

麥類の割當供出
本府、確保に萬全を期す

鮮内端境期における食糧需給の鍵要一環をなす本年度の麥類供出については去る十二日各道農務課長會議を開き具體的協議を遂げたがこれに引つゞき大野總監知事以下慶北、全南、黄海、平南各道知事から種々折衝にそれぞれ來城し總督府、各道當局と農林局との最後的具體案を得たので一應となつていよいよ割當供出の確保に萬全を期することになつた

麥類は農家の主なる食糧となつてゐる實情にかんがみこれが供出は極力控へる方針ではあるが外米と麥類は平年比に於ける鮮内食糧操作の主要なる一環をなしてをり端境期における都市ならびに不足地帶の食糧供給確保上絶對に必要なので絶對必要の最低量を各道に割當供出せしめんとするものである

なほ從來麥類は、道内の需給操作に限り道で扱つてゐたが本年度よりは本府が直接責任をもつて一元的に遂行することに方針を改め各道は本府の割當量を確保する一方本府では端境期における各道の需給を自らの責任において確保することになつてゐる

新聞幹部錬成
金剛山禊道場で

【外金剛にて鈴木記者】報道報國の指導理念と不撓の鬪魂を培ふべく朝鮮新聞會主催の半島操觚界の最高幹部を集めた『日刊新聞社最高幹部錬成會』は外金剛の靈峰下、朝鮮聯盟金剛山禊道場にて高宮本社々長を初め朝鮮新聞會片岡專務理事ほか廿有九名が、道彦として扶餘中堅青年修錬所の三島副所長を迎へて嚴粛なる開講式を行つたが、かくて四日間に亘り午前四時半起床、朝拜に始められる禊の清流での禊行は午後九時夕拜就寝まで神ながらの道を求めて錬成が繰返される

夏川番茶

淋毒を吸ひ出し……(特許)
病源から治す獨特のキヽメ
古法 天授治淋散
◇…硬性や頑性の淋病に惱む人々に福音…古傳『天授治淋散』は自宅で簡單に服用するだけで淋病の病源である淋菌を吸出し大便と小便に除去され、排除される實に優れた強い藥能があり、然もその効果が確で副作用がないのが特徴である。淋病にてあらゆる療法に効なく困る方も是非試されよ。詳しい療法書は左へ申込次第無代送呈す。
金澤市東馬場 田村天授堂

新發見 砂糖の代用(あま茶)
新發賣甘茶苗特別大賣出
決戰下食料増産の折柄新發見甘茶は甘味砂糖の四百倍甘味を持つ家庭食料品にして從來各家庭にて甘味を作り小兒父母あたりに效あり當局推奬の各家庭で御植栽をお奬めします
護れ寸土も神の國
御希望の方 五本 四圓五十錢 外に荷造送料七十錢 拾本 八圓 同 九十錢
御注文者には說明書同封致します
特約店募集
兵庫縣川邊郡山本 ミカド種苗株式會社 電話山本六番 振替大阪二九三三 私書函二十三番

けふの市況(十九日)
株式 好調 三菱系中心

前場 政府指定の五大軍需産業のうち拂込、指定接近のものが個然物色されて休日前に引續いて好調を呈した、特に三菱系統の日本アルミ、三菱鑛業などが一段と高く買氣は緩々強調をもつてきた、なほ短期は高周波五十三圓八十錢と三十錢方引締め、龍工新四十七圓四十錢高にはじまり、あと八圓と云ふ高値を更新、遊仙鑛業六十圓八十錢と四十錢方引締めたが、引値はトビ四十錢と呆け、小林七十五圓三十錢と十錢安に寄つき、あと四圓九十錢と軟調を呈し、新鐵七十一圓七十錢日本マグネ六十一錢と引締いて高値保合を示した

後場(寄り)全般的に小刻みながら買氣繼續し概して強含みを示した、地株では龍工が高値を更新し頗る好勢を出つた

『實物』押目買

環境の好轉につれて押目買ひ人氣擡頭し諸株とも底堅を示した目先も採算本位の投資選擇は續くものと豫想され、氣味良好である主なる出來値左の如し

朝水五六圓五▲小林七五圓二一四圓九▲高周波五三圓四▲北鮮紙四一圓〇▲龍工新四七圓三八▲東洋輕金五五圓五▲國產車一八圓二▲朝無理研四〇圓八一一圓五▲大阪産業二五圓五▲滿業新一九圓▲川南新二五圓二▲昭電九〇圓九▲帝國石油新五〇圓四

龍工新高値

龍山工作新株は四十七圓四十錢と十錢高に寄つき、あと利喰ひと賣り物に押へられて七圓十錢と軟化したが、押目は再び買戻されて後場は四十九圓卅錢と新高値を示現した正株が最低の方面に相應引取られ、受渡不足傾向は依然たるものがあり目先これが緩和する見込みも立たないので強氣筋の強引買が目立つてきた、いづれにしても強氣筋の第一目標値である五十圓は既に相場圏に出たものとみてよく高値揉合ひを當分繰返すものとみられる

國際船強調

國際汽船は早晩神戸にて十對八の割合を以て吸收合併を傳へ渇望館の買物目立ち五十七、八圓捌みに強調を辿つた、今後もこの合併問題をめぐつて買氣は繼續樣である

目立つた動き 日本アルミ四百五圓三、同新九十三圓五と二、三四圓方高騰▲三菱鑛業九十五圓五と三十二圓と五十錢方戻り▲昭和電工九十一圓と一圓方續騰▲栗本鐵工百二圓、同新九十四圓と二圓高▲國產車十八圓と戻り

勞務管理打合會

【大邱】慶北道では來る廿日午前九時から道會議室で"勞務管理打合會"を開催、戰時下勞務調整運營につき諸打合を行ふことゝなつた

株式(十九日)

朝取短期

銘柄	前寄	引	高	安	後寄
高周波	[illegible]	[illegible]	[illegible]	[illegible]	[illegible]
龍工	[illegible]	[illegible]	[illegible]	[illegible]	[illegible]
マグネ	[illegible]	[illegible]	[illegible]	[illegible]	[illegible]
小林	[illegible]	[illegible]	[illegible]	[illegible]	[illegible]
遊仙	[illegible]	[illegible]	[illegible]	[illegible]	[illegible]
鐘紡	[illegible]	[illegible]	[illegible]	[illegible]	[illegible]
三重紡	[illegible]	[illegible]	[illegible]	[illegible]	[illegible]
朝機械	[illegible]	[illegible]	[illegible]	[illegible]	[illegible]
朝鐵	[illegible]	[illegible]	[illegible]	[illegible]	[illegible]

大株短期

銘柄	前寄	引	高	安	後寄
新東	[illegible]	[illegible]	[illegible]	[illegible]	[illegible]
鐘紡	[illegible]	[illegible]	[illegible]	[illegible]	[illegible]
東紡	[illegible]	[illegible]	[illegible]	[illegible]	[illegible]
日石	[illegible]	[illegible]	[illegible]	[illegible]	[illegible]
日立	[illegible]	[illegible]	[illegible]	[illegible]	[illegible]
帝人新	[illegible]	[illegible]	[illegible]	[illegible]	[illegible]
商船	[illegible]	[illegible]	[illegible]	[illegible]	[illegible]
三菱重	[illegible]	[illegible]	[illegible]	[illegible]	[illegible]

東株短期(第一部)

銘柄	前寄	引	高	安	後寄
新東	[illegible]	[illegible]	[illegible]	[illegible]	[illegible]
郵船新	[illegible]	[illegible]	[illegible]	[illegible]	[illegible]
三重工	[illegible]	[illegible]	[illegible]	[illegible]	[illegible]
鐘紡新	[illegible]	[illegible]	[illegible]	[illegible]	[illegible]
帝人新	[illegible]	[illegible]	[illegible]	[illegible]	[illegible]
日産	[illegible]	[illegible]	[illegible]	[illegible]	[illegible]
日立	[illegible]	[illegible]	[illegible]	[illegible]	[illegible]
日石	[illegible]	[illegible]	[illegible]	[illegible]	[illegible]
満鐵	[illegible]	[illegible]	[illegible]	[illegible]	[illegible]
北炭	[illegible]	[illegible]	[illegible]	[illegible]	[illegible]
洋紡	[illegible]	[illegible]	[illegible]	[illegible]	[illegible]
日魯	[illegible]	[illegible]	[illegible]	[illegible]	[illegible]
満業	[illegible]	[illegible]	[illegible]	[illegible]	[illegible]
高周波	[illegible]	[illegible]	[illegible]	[illegible]	[illegible]

現株仲値(十九日十一時調)

銘柄	仲値
◇銀行株 鮮銀	[illegible]
殖銀	[illegible]
同新	[illegible]
商銀	[illegible]
同新	[illegible]
漢銀	[illegible]
信託	[illegible]
◇紡績株 朝紡	[illegible]
同新	[illegible]
京紡	[illegible]
◇運輸株 朝鐵	[illegible]
京春	[illegible]
京東	[illegible]
京南	[illegible]
◇電氣株 南鮮電	[illegible]
北鮮電	[illegible]
京電	[illegible]
◇鑛業株 朝鑛	[illegible]
小林	[illegible]
遊仙	[illegible]
◇諸株 朝無	[illegible]
龍工	[illegible]
北鮮紙	[illegible]
昭和飛	[illegible]
日本アルミ	[illegible]
日石	[illegible]

藤本證券の
第九次 投資信託 申込受附
說明書送呈
京城黄金町二 藤本證券 京城支店

新刊紹介

▲[illegible](田中譯) 米英蘭等の桎梏下にある植民地住民が如何なる生活に追ひやられてゐるか、本書は原著者獨逸のフランク氏によつて英人自身が内部から暴露してゐる資料に基づき、印度を奴隷的植民地たらしむる爲凡ゆる陰險なる術策と虐政を行ひつゝあるかを如實に傳へたもので日本が新領土の住民に對して行ひつゝある政策と如何に天地背馳の差あるかを知るに好個の資料といふべきであらう(B6版三百二十頁二圓、神田小川町二ノ十高山書院)▲朝鮮公論(七月號、五十錢、京城本町五ノ一六、朝鮮公論社)▲新女性(七月號、三十錢、京城初音町二〇〇、綠旗聯盟)▲新時代(七月號、五十錢、京城鍾路二ノ八六、新時代社)▲少國民文化(七月號)

後三國志
吉川英治(作) 矢野橋村(繪) 【198】

木牛流馬(二)

魏文の書簡には、

——明夜、祁山の火を合圖に、都督みづから大軍をひきゐて攻め懸り給へ。孔明不覺にもそれがしの降伏を深く信じて、此身彼の中軍にあり。時を合せて呼應一擲、孔明を擒人になさむこと、いま眼前に迫る。押して外し給ふな。

と、いふやうな文意であつた。容易にひとの計略にはかゝらない司馬懿も、自分の仕掛けた計略にはつい懸つた。翌日一日、密々準備して、夜に入るや、渭水の流れをそつと渉らんとした。

『父上にも似氣ないことを』

懿子の司馬師は父に諫めた。一片の紙片を信じて、これ程の自重してゐた戰機を我から動かすなどといふ事は、日頃の父上らしくもない輕忽であると直諫したのである。

『げにも』

と、司馬懿は子の言を容れて、急に、自分は後陣へ廻はり、べつな大將を先陣に配した。

その夜、宵のうちは、風清く、月明らかで、厖々たる夜行には都合が惡かつたが、渭水を渉る頃から、夜霧ふかく、空も黒雲にとざされて來たので、司馬懿はかぎりなく歡んで

『天祐。天われを助くるもの』

と、人は枚を銜み、馬は口を勒し、深く蜀軍へ近づいた。

一方。この夜を期して、

『かならず司馬懿を擒へん』

と、計りに計つてゐた孔明も、姜維に命じ、壇に歩して、蜀は必勝の祈禱をなし、夕は血をそゝいで諸將と決死の杯を酌み交し、夜に入るや手分を定めて、三面一林のごとく待ちかまうけてゐた。

夜は更けて、黒霧迷濛たる頃、忽然、壕を切られた怒濤のごとき魏の先鋒が、蜀の中軍へなだれ入つた。しかしその幕の内は、空陣だつた。

魏勢は怪しみ疑つて、

『敵の計に陥ちるな』

と、戒め合つたが、すでにそのとき魏勢は完全に出る道を失つてゐたのである。

鼓角、鐵砲、喊の聲は、瞬時の間に起つて、魏の先鋒の大半を殲滅した。その中には、魏將の秦朗も討死を遂げてゐた。

司馬懿は幸にも後陣だつたので蜀の包圍殲滅からは遁れてゐたが殘る兵力を救はんため、一たんは強襲を試みて、彼の包圍を外から破らんとした。然し、それも自軍の兵力を夥しく損したのみで、殘る先鋒軍の約一萬も敵の中に見捨て、引き退くしかなかつた。

『かくの如き平凡なる戰略にかゝつて、平凡なる敗北を喫したことはない』

めつたに感情を激さない司馬懿も、この時ばかりはよほど口惜しかつたとみえて、退陣の途中も齒がみをしてゐた。

しかもその頃になると、空はふたゝび晴れて皎々たる月天に返り、一時の黒霧は夢かのやうに考へられた。で、生き殘つて歸る魏將士の間には、誰いふとなく、

『これは孔明が、八門遁甲の法を用ひて、われらを黒霧のうちに誘ひ、又後には、六丁六甲の神通力を以て、黒霧をはらひ除いたせゐである』

といふやうな妖言を放つて、而も誰もそれを疑はなかつた。

『ばかを申せ。彼も人、我も人、世に鬼神などあるべきでない』

司馬懿は陣中の迷信に嚴罰を加へ嚴しく妄説を戒めたが、孔明は一種の神通力を以て、奇蹟を行ふ者だといふ考へは牢固として拔くべからざる一般の通念になつて來た傾きすらあつた。

魏の兵がかういふ見解に囚はれ出したので、司馬懿もその傷兵を用ひるのは得策でなかつたので、以後又、堅く要害を守り、一にも守備、二にも守備、たゞこれ守るを第一として敢て戰ふことをしなかつた。

その間に孔明は、渭水の東方にあたる葫蘆谷に千人の兵を入れ、谷のうちで土木の工を起させてゐた。この谷は、ふくべ形の盆地を抱いて、大山に圍まれ、一方に細い小道があるだけで、わづか一騎一列が通れるに過ぎない程だつた。

孔明も、日々そこへ通つて、何事か日夜工匠の指圖をしてゐた。

頭痛にノーシン

黄金町入口 日本生命前
皮膚科 泌尿科 性病科
醫學博士 渡邊晋
電話本局894

株 清算 實物
朝鮮取引所一般取引員
ア
株式 資料 欣呈
吉野取引店
京城府黄金町二ノ九〇・一
電話本局四一八八